

คนดี!
สำคัญกว่าทุกสิ่ง!



ขอให้ถือประโยชน์ส่วนตน เป็นที่สอง
ประโยชน์ของเพื่อนมนุษย์ เป็นกิจที่หนึ่ง

เอกสารประกอบการประชุม
คณะกรรมการวางแผนและประเมินผล(กวป.)
(โครงการประชุมสัมมนาบุคลากรสาธารณสุขเพื่อพัฒนางานสาธารณสุข)
สำนักงานสาธารณสุขจังหวัดสุราษฎร์ธานี

ครั้งที่ ๘/๒๕๖๑
วันพฤหัสบดีที่ ๓๑ เดือน พฤษภาคม พ.ศ. ๒๕๖๑
ณ ห้องออกคิด ๒ โรงแรมนิภาการ์เด็น
อำเภอเมืองฯ จังหวัดสุราษฎร์ธานี

กลุ่มงานพัฒนายุทธศาสตร์สาธารณสุข
สำนักงานสาธารณสุขจังหวัดสุราษฎร์ธานี

ระเบียบวาระการประชุมคณะกรรมการวางแผนและประเมินผล(กวป.)

ครั้งที่ ๘/๒๕๖๑ วันพฤหัสบดีที่ ๓๑ พฤษภาคม ๒๕๖๑ เวลา ๐๙.๓๐ - ๑๒.๐๐ น.

ณ ห้องออกคิด ๒ โรงแรมนิภาการ์เด็น อำเภอเมืองฯ จังหวัดสุราษฎร์ธานี

วาระที่	เรื่อง	เอกสาร หน้า	ผู้นำเสนอ
ก่อนการประชุม	ประธานมอบเกียรติบัตร/โลรางวัล ของ กลุ่มงานคุ้มครองผู้บริโภคและเภสัช สาธารณสุข		กลุ่มงานคุ้มครองผู้บริโภค และเภสัชสาธารณสุข
๑	๑.๑ เรื่องที่ประธานแจ้งให้ที่ประชุมทราบ ๑.๒ เรื่องแจ้งให้ทราบภายในจังหวัด	- -	ประธาน
๒	รับรองรายงานการประชุมครั้งที่แล้ว(ครั้งที่ ๗/๒๕๖๑) เมื่อวันจันทร์ที่ ๓๐ เมษายน ๒๕๖๑ ณ ห้องทิวลิป ๑ โรงแรมนิภาการ์เด็น อ.เมืองฯ จ.สุราษฎร์ธานี	๑๒-๒๗	นำเสนอเป็นเอกสาร
๓	เรื่องติดตามจากการประชุมครั้งที่แล้ว ๓.๑ การดำเนินงานงบลงทุน ปีงบประมาณ ๒๕๖๑ ๓.๒ การดำเนินงานงบค่าเสื่อม ปีงบประมาณ ๒๕๖๑ ๓.๓ ผลการดำเนินงานตามคำรับรองการปฏิบัติราชการ(PA)ของปลัดกระทรวง สาธารณสุขและผู้ตรวจราชการกระทรวงสาธารณสุข ประจำปี ๒๕๖๑	- ๒๘-๕๕ ๖๐-๖๒	กลุ่มงานบริหารทั่วไป } กลุ่มงานพัฒนา ยุทธศาสตร์ สาธารณสุข
๔	เรื่องนำเสนอจากผู้บริหาร/ศูนย์วิชาการต่างๆ/รพ.ศูนย์/รพ.ทั่วไป/หน่วยงาน ๔.๑ ผู้บริหารสำนักงานสาธารณสุขจังหวัดฯ ๔.๒ ศูนย์วิชาการ ๔.๓ โรงพยาบาลศูนย์/โรงพยาบาลทั่วไป/โรงพยาบาลชุมชน ๔.๔ สำนักงานสาธารณสุขอำเภอ		
๕	เรื่องเสนอผลความสำเร็จในการดำเนินงานด้านสาธารณสุข ๕.๑ กระบวนการจัดการสู่ความสำเร็จ “อสม.ดีเด่นระดับชาติ”	-	สสอ.พนม
๖	เรื่องแจ้งเพื่อทราบ ๖.๑ การดำเนินงานพัฒนาคุณภาพระบบบริการอนามัยสิ่งแวดล้อมองค์กร ปกครองส่วนท้องถิ่น จ.สุราษฎร์ธานี ๖.๒ ผลการดำเนินการโครงการส่งเสริมการใช้ยาสมเหตุผล(RDU)ข้อมูลการใช้ ยาปฏิชีวนะใน ๔ กลุ่มโรค ๖.๓ ความครอบคลุมการได้รับวัคซีน MMR ของเด็กอายุ ๑ ปี และ ๓ ปี จาก HDC ปีงบประมาณ ๒๕๖๑ (๑ ต.ค.๒๕๖๐ - ๒๕ พ.ค.๒๕๖๑) ๖.๔ สรุปรายงานการเฝ้าระวังโรคทางระบาดวิทยา เดือน พฤษภาคม ๒๕๖๑ ๖.๕ การควบคุมระดับน้ำตาลในผู้ป่วยเบาหวาน และการควบคุมความดันโลหิต ในผู้ป่วยความดันโลหิตสูงให้อยู่ในเกณฑ์ควบคุมได้ ๖.๖ (ร่าง)กำหนดการรับเสด็จทูลกระหม่อมหญิงอุบลรัตนราชกัญญา สิริวัฒนา พรรณวดี วันที่ ๑๒ มิ.ย.๒๕๖๑ ณ โรงเรียนเมืองสุราษฎร์ธานี	๖๓-๖๗ ๖๘-๗๑ ๗๒ ๗๓ ๗๔-๘๑ ๘๒-๘๔	} กลุ่มงานอนามัย สิ่งแวดล้อมและ อาชีวอนามัย กลุ่มงานคุ้มครองผู้บริโภค และเภสัชสาธารณสุข } กลุ่มงานควบคุม โรคติดต่อ } กลุ่มงานควบคุม โรคไม่ติดต่อ } ศูนย์ทุบีนัมเบอร์วัน
๗	เรื่องเสนอเพื่อพิจารณา		
๘	เรื่องอื่นๆ		

รายละเอียดวาระการประชุมคณะกรรมการวางแผนและประเมินผล(กวป.)
ครั้งที่ ๘/๒๕๖๑ วันพฤหัสบดีที่ ๓๑ พฤษภาคม ๒๕๖๑ เวลา ๐๙.๓๐ - ๑๒.๐๐ น.
ณ ห้องออกคิด ๒ โรงแรมนิภาการ์เด็น อำเภอเมืองฯ จังหวัดสุราษฎร์ธานี

ก่อนการประชุม

ประธานมอบเกียรติบัตร/โล่รางวัล ของ กลุ่มงานคุ้มครองผู้บริโภคและเภสัชสาธารณสุข
กลุ่มงานคุ้มครองผู้บริโภคและเภสัชสาธารณสุข

.....
.....
.....
.....
.....

มติที่ประชุม

.....
.....
.....

ระเบียบวาระที่ ๑

๑.๑ เรื่องที่ประธานแจ้งให้ที่ประชุมทราบ

ประธาน

มติที่ประชุม

.....
.....
.....

๑.๒ เรื่องแจ้งให้ทราบภายในจังหวัด

ประธาน สรุปจากที่ประชุมหัวหน้าส่วนราชการประจำจังหวัด ครั้งที่ ๕/๒๕๖๑ วันจันทร์ที่ ๒๘
พฤษภาคม ๒๕๖๑ ณ ห้องประชุมสำนักงานเขตพื้นที่การศึกษามัธยมศึกษา เขต ๑๑ จังหวัดสุราษฎร์ธานี (ชั้น ๓)

- ๑. มอบโล่แสดงความยินดีกับโรงเรียนส่งเสริมสุขภาพระดับเพชร จำนวน ๑ ราย
โรงเรียนวัดโกศาวาส อ.คีรีรัฐนิคม (สำนักงานสาธารณสุขจังหวัดสุราษฎร์ธานี)
- ๒. มอบเกียรติบัตรและรางวัลให้แก่คณะครูและนักเรียน ที่ชนะเลิศการแข่งขันการประกวด
โครงการวิทยาศาสตร์นานาชาติ จำนวน ๓ ทีม โรงเรียนสุราษฎร์พิทยา (๑๑ ราย) (โรงเรียนสุราษฎร์พิทยา)
- ๓. มอบเกียรติบัตรประกาศเกียรติคุณแด่ผู้สร้างชื่อเสียงในจังหวัดสุราษฎร์ธานี จำนวน
๒ ราย (สำนักงานเกษตรจังหวัดสุราษฎร์ธานี)
- ๔. แนะนำหัวหน้าส่วนราชการฯ ที่ย้ายมาดำรงตำแหน่งใหม่ที่จังหวัดสุราษฎร์ธานี จำนวน
๓ ราย

๔.๑ นายสมยศ กระจ่างแจ้ง ผู้อำนวยการโรงเรียนสุราษฎร์ธานี

๔.๒ นางสมร เพ็ญเดช ผู้อำนวยการโรงเรียนสุราษฎร์พิทยา ย้ายมาจาก ผู้อำนวยการโรงเรียนบ้านนาสาร ตั้งแต่วันที่ ๑๐ พฤษภาคม ๒๕๖๑

๔.๓ นายวิชัย สมรูป ผู้อำนวยการสำนักงานบริหารจัดการทรัพยากรทางทะเลและชายฝั่งที่ ๕ ย้ายมาจาก ผู้อำนวยการสำนักงานบริหารจัดการทรัพยากรทางทะเลและชายฝั่งที่ ๘ ตั้งแต่วันที่ ๔ พฤษภาคม ๒๕๖๑

ซึ่งผู้ว่าราชการจังหวัดฯ มอบการบ้าน ต้องยกระดับคุณภาพการศึกษาให้อยู่ในระดับต้นๆ ของประเทศ

๕. การเตรียมการรับเสด็จทูลกระหม่อมหญิงอุบลรัตนราชกัญญา สิริวัฒนาพรรณวดี เยี่ยมกิจกรรมทูปีนัมเบอร์วัน วันที่ ๑๒ มิ.ย.๖๑ ณ ศูนย์ฝึกและอบรมเด็กและเยาวชนภาค ๘ ช่วงเย็น และ โรงเรียนเมืองสุราษฎร์ธานี ช่วงค่ำ

๖. มอบรางวัลชุมชนดีเด่น และเกษตรดีเด่น อำเภอพุนพิน

๗. การจัดพิธีเจริญพระพุทธมนต์เฉลิมพระเกียรติ และถวายพระพรชัยมงคลแด่สมเด็จพระเจ้าอยู่หัวมหาวชิราลงกรณ บดินทรเทพยวรางกูร และสมเด็จพระนางเจ้าสิริกิติ์พระบรมราชินีนาถ ในรัชกาลที่ ๙ (สำนักงานพระพุทธศาสนาจังหวัดสุราษฎร์ธานี)

๘. การจัดกิจกรรมเดิน-วิ่งสมาธิวิสาขะพุทธบูชา ถิ่นศิลป์ ๕ ลดละอบายมุข พังงอธรรมและเวียนเทียนในวันอังคารที่ ๒๙ พฤษภาคม ๒๕๖๑ เวลา ๑๗.๐๐ น. ณ วัดพัฒนาราม พระอารามหลวง (สำนักงานพระพุทธศาสนาจังหวัดสุราษฎร์ธานี)

๙. กิจกรรมส่งเสริมพระพุทธศาสนาเนื่องในเทศกาลวันวิสาขบูชา วันสำคัญสากลของโลก ประจำปี ๒๕๖๑ วันอังคารที่ ๒๙ พฤษภาคม ๒๕๖๑ เวลา ๑๙.๓๐ น. ณ วัดธรรมบูชาพระอารามหลวง (สำนักงานพระพุทธศาสนาจังหวัดสุราษฎร์ธานี)

๑๐. การจัดงานแห่ผ้าห่มพระธาตุไชยา ย้อนรอยอารยธรรมศรีวิชัย ประจำปี ๒๕๖๑ เริ่ม เวลา ๑๓.๐๐ น. (สำนักงานวัฒนธรรมจังหวัดสุราษฎร์ธานี)

๑๑. วิ่ง Super Fun Run 6.5 กม. เนื่องในวันต่อต้านยาเสพติดโลก ปี ๒๕๖๑ วันที่ ๒๔ มิ.ย. ๖๑ ณ หน้าศาลากลางจังหวัดฯ เข้าเส้นชัย ๑,๕๐๐ คนแรกได้รับเหรียญ มีถ้วยรางวัลลำดับ ๑-๓ ไม่มีค่าลงทะเบียน (ฟรี) (ศูนย์อำนวยการป้องกันและปราบปรามยาเสพติดจังหวัดสุราษฎร์ธานี)

๑๒. การเลือกตั้งว่าด้วยผู้ตรวจการเลือกตั้ง พ.ศ. ๒๕๖๑ และกรอบระยะเวลาการคัดเลือก และแต่งตั้งผู้ตรวจการเลือกตั้ง ระหว่างวันที่ ๑๓-๒๒ มิ.ย.๖๑ (สำนักงานคณะกรรมการการเลือกตั้งประจำจังหวัดสุราษฎร์ธานี)

๑๓. รายงานผลการดำเนินงานของสถานศึกษาสังกัดอาชีวศึกษาสุราษฎร์ธานี การร่วมรับเสด็จสมเด็จพระเทพรัตนราชสุดาฯ สยามบรมราชกุมารี (สำนักงานอาชีวศึกษาจังหวัดสุราษฎร์ธานี)

๑๔. รายงานการดำเนินโครงการตลาดประชารัฐ เกิดขึ้นใหม่หลายแห่ง เช่น ตลาดวัฒนธรรม อ.เกาะสมุย และกำลังประสานห้างสรรพสินค้าในพื้นที่ขยายผลเพิ่มเติม (สำนักงานพัฒนาชุมชนจังหวัดสุราษฎร์ธานี)

๑๕. แนวทางของคณะกรรมการการขับเคลื่อนนโยบายสานพลังประชารัฐ (คสป.) สู่เป้าหมายสร้างรายได้ให้ชุมชน ประชาชนมีความสุข ขับเคลื่อน ๖ แนวทาง(6D) และสนับสนุน ๖ แนวทาง(6E) ภายใต้ยุทธศาสตร์เพิ่มขีดความสามารถสู่ Thailand 4.0 พัฒนาคนและลดความเหลื่อมล้ำ (สำนักงานพัฒนาชุมชนจังหวัดสุราษฎร์ธานี)

๑๖. การยึดอายุกาลละแ่ม (สำนักงานพัฒนาชุมชนจังหวัดสุราษฎร์ธานี)

๑๗. โครงการ “หน่วยบำบัดทุกข์ บำรุงสุข สร้างรอยยิ้มให้ประชาชน” ประจำปี พ.ศ. ๒๕๖๑ (จังหวัดเคลื่อนที่ สามัคคี โปร่งทอง สมานฉันท์ สร้างความสุขให้คนในชาติ) วันที่ ๒๒ มิ.ย.๖๑ ณ โรงเรียนบ้านปลายสาย หมู่ที่ ๔ ต.อิปัน อ.พระแสง (ที่ทำการปกครองจังหวัดสุราษฎร์ธานี)

๑๘. การแก้ปัญหาสับประรดล้นตลาด จะมีการนำสับประรดมาจำหน่ายราคาถุก ๓,๕๐๐ กก.

ในวันที่ ๓๐ พ.ค.๖๑ หน้าศาลากลางจังหวัดสุราษฎร์ธานี

๑๙. ประชาสัมพันธ์สิทธิพิเศษบัตรโดยสารข้าราชการ (ตัวแทนสายการบิน บริษัท ไทยแอร์

เอเชีย จำกัด)

มติที่ประชุม

.....

ระเบียบวาระที่ ๒ รับรองรายงานการประชุมครั้งที่แล้ว (ครั้งที่ ๗/๒๕๖๑) เมื่อวันที่ ๓๐ เม.ย.๒๕๖๑
ณ ห้องทิวลิป ๑ โรงแรมนิภาการ์เด็น อำเภอเมืองฯ จังหวัดสุราษฎร์ธานี
(รายละเอียดตามเอกสาร หน้าที่ ๑๒-๒๗)

มติที่ประชุม

.....

ระเบียบวาระที่ ๓ ติดตามจากการประชุมครั้งที่แล้ว

๓.๑ การดำเนินงานงบลงทุน ปีงบประมาณ ๒๕๖๑

กลุ่มงานบริหารทั่วไป

.....

.....

มติที่ประชุม

.....

๓.๒ การดำเนินงานงบค่าเสื่อม ปีงบประมาณ ๒๕๖๑

กลุ่มงานพัฒนายุทธศาสตร์สาธารณสุข

สรุปการดำเนินงานงบค่าเสื่อม ปี ๒๕๖๑ สำนักงานสาธารณสุขจังหวัดสุราษฎร์ธานี

ข้อมูล ณ วันที่ ๒๕ พฤษภาคม ๒๕๖๑ (รายละเอียดตามเอกสาร หน้าที่ ๒๘-๕๙)

รายการ	ประเภท	ยังไม่ได้ ดำเนินการ	อยู่ระหว่างดำเนินการ			ทำ สัญญา เรียบร้อยแล้ว	ตรวจรับ เรียบร้อยแล้ว	รวม
			จัดทำ Spec.	การ จัดหา	การทำ สัญญา			
งบประมาณ เขต ๑๐ %	สิ่งก่อสร้าง			๑	๑	๑		๓
	ครุภัณฑ์							๐
งบประมาณ จังหวัด ๒๐ %	สิ่งก่อสร้าง		๒	๒	๑	๑	๒	๘
	ครุภัณฑ์		๗	๑	๒	๒		๑๒
งบประมาณ หน่วย บริการ ๗๐ %	สิ่งก่อสร้าง		๑๕	๒		๑๒	๒๖	๕๕
	ครุภัณฑ์		๑๙	๓๐	๑๙	๓๘	๓๗	๑๔๓
	รวม	๐	๔๓	๓๖	๒๓	๕๔	๖๕	๒๒๑

๓.๓ ผลการดำเนินงานตามคำรับรองการปฏิบัติราชการ(PA)ของปลัดกระทรวงสาธารณสุข และผู้ตรวจราชการกระทรวงสาธารณสุข ประจำปี ๒๕๖๑ (รายละเอียดตามเอกสาร หน้าที่ ๖๐-๖๒) กลุ่มงานพัฒนายุทธศาสตร์สาธารณสุข

๑. ร้อยละของคณะกรรมการพัฒนาคุณภาพชีวิตระดับอำเภอ(พขอ.) ที่มีคุณภาพ เป้าหมายทั้งปี ร้อยละ ๕๐ ดำเนินการได้ร้อยละ ๑๐๐

๒. ร้อยละของจังหวัดมีศูนย์การปฏิบัติการภาวะฉุกเฉิน(EOC) และทีมตระหนักรู้สถานการณ์(SAT) สามารถปฏิบัติงานได้จริง เป้าหมายทั้งปี ร้อยละ ๘๕ ทุกหน่วยงานดำเนินการตามขั้นตอนที่ ๒ และ ๓ ได้

๓. ร้อยละของโรงพยาบาลมีการพัฒนานาอนามัยสิ่งแวดล้อมผ่านเกณฑ์ : GREEN&CLEAN Hospital เป้าหมายผ่านเกณฑ์ระดับดีขึ้นไปร้อยละ ๕๐ ซึ่งผลการดำเนินการได้ผ่านเกณฑ์ระดับพื้นฐานร้อยละ ๑๐๐ (๒๓ แห่ง) โดยมีผ่านเกณฑ์ระดับดี ๗ แห่ง ผ่านเกณฑ์ระดับดีมาก ๕ แห่ง รวมผลงานได้ร้อยละ ๕๒.๑๗ (รายละเอียดตามเอกสาร หน้าที่ ๖๐)

๔. ร้อยละของคลินิกหมอครอบครัวที่เปิดดำเนินการในพื้นที่(Primary Care Cluster) เป้าหมายดำเนินการได้ ร้อยละ ๙๐ ของแผน (๗๕ ทีม/๑๖ Cluster) ซึ่งเป้าหมายดำเนินการในปี ๒๕๖๑ จำนวน ๑๘ ทีม/๑ Cluster

๕. ร้อยละการใช้ยาปฏิชีวนะใน ๔ กลุ่มโรค ในโรงพยาบาลทุกแห่งของ จ.สุราษฎร์ธานี ผลการดำเนินงาน RDU สู่ขั้นที่ ๑ ได้ร้อยละ ๑๐๐ สู่ขั้นที่ ๒ ยังได้ร้อยละ ๐

๖. ร้อยละของผู้ป่วยที่เข้ารับการผ่าตัดแบบ One Day Surgery เป้าหมายร้อยละ ๑๕ รพ.สุราษฎร์ธานี ผ่านการประเมิน ร้อยละ ๗๕

๗. อัตราการเสียชีวิตของผู้ป่วยวิกฤตฉุกเฉิน ภายใน ๒๔ ชั่วโมง ในโรงพยาบาลระดับ F2 ขึ้นไปน้อยกว่าร้อยละ ๑๒ (ทั้งที่ ER และ Admit) อัตราการเสียชีวิตของผู้ป่วยที่สูงสุดอยู่ที่ ร้อยละ ๖.๘๒

๘. ตัวชี้วัดวันโรค วันโรคปอดรายใหม่ รอเวลาครบรอบการประเมิน จะครบรอบในเดือน มิ.ย.๖๑ คาดว่าน่าจะผ่านเกณฑ์ รายเก่ามีการติดตามทุกราย

๙. จำนวนเมืองสมุนไพร อย่างน้อยเขตสุขภาพละ ๑ จังหวัด(สำหรับจังหวัดน่านรอง)
- เพิ่มจำนวน shop/outlet อย่างน้อยปีละ ๑ แห่ง โดยเพิ่ม ร้านไทย เอิร์ธแอสสมุย(หมู่ที่ ๒ ตำบลอ่างทอง อำเภอเกาะสมุย
- มีการพัฒนาผลิตภัณฑ์สมุนไพรเพิ่มขึ้น โดยคัดเลือก ยาขมิ้นชัน แคปซูล เป็น Product champion และคัดเลือก น้ำมันมะพร้าวสกัดเย็น และขมิ้นชัน เป็นสมุนไพรเด่น/เฉพาะพื้นที่(GU)ในจังหวัด (รายละเอียดตามเอกสาร หน้าที่ ๖๑)

๑๐. อัตราการคงอยู่ของบุคลากรสาธารณสุข ผ่านเกณฑ์ ร้อยละ ๙๖.๑๖

๑๑. ร้อยละของโรงพยาบาลสังกัดกระทรวงสาธารณสุขมีคุณภาพมาตรฐานผ่านการรับรอง HA ขึ้น ๓ เป้าหมาย รพศ./รพท. ร้อยละ ๑๐๐ รพช. ร้อยละ ๘๐ ดำเนินการ รพศ./รพท. ร้อยละ ๑๐๐ รพช. ร้อยละ ๘๓.๓๓ (รพ.ที่ยังไม่ผ่าน มี รพ.บ้านตาขุน พุนพินและ รพ.ท่าโรงช้าง)

๑๒. ร้อยละของ รพ.สต.ที่ผ่านเกณฑ์การพัฒนาคุณภาพ รพ.สต.ติดตาม เป้าหมายทั้งปี ร้อยละ ๒๕ ดำเนินการได้ร้อยละ ๒๗.๘๑

๑๓. หน่วยบริการที่ประสบภาวะวิกฤตทางการเงิน ระดับ ๗ ยังไม่มี

๑๔. ร้อยละของผู้ป่วยโรคเบาหวานและความดันโลหิตสูงที่ควบคุมได้

๑๔.๑ การควบคุมระดับน้ำตาล ของผู้ป่วยเบาหวาน เกณฑ์ร้อยละ ๔๐ ผลการดำเนินงานสามารถควบคุมระดับน้ำตาลได้ดี คิดเป็นร้อยละ ๒๒.๒๒ (รายละเอียดตามเอกสาร หน้าที่ ๗๔-๗๕)

๑๔.๒ การควบคุมความดันโลหิต ของผู้ป่วยโรคความดันโลหิตสูง เกณฑ์ร้อยละ ๕๐ ผลการดำเนินงานสามารถควบคุมความดันโลหิตได้ดี คิดเป็นร้อยละ ๓๓.๖๖ (รายละเอียดตามเอกสาร หน้าที่ ๗๖-๗๗)

๑๕. ระดับความสำเร็จของการพัฒนาคุณภาพการบริหารจัดการภาครัฐของส่วนราชการ
ในสังกัดสำนักงานปลัดกระทรวงสาธารณสุข เป้าหมายทั้งปี สสจ. ร้อยละ ๖๐ สสอ. ร้อยละ ๒๐ ผลการ
ดำเนินงาน สสจ. ทำได้ร้อยละ ๑๐๐ สสอ. ทำได้ร้อยละ ๕๒.๖๓ (ทำได้ ๑๐ อำเภอ) ภาพรวมทั้งจังหวัด ทำได้
ร้อยละ ๕๕.๐๐ (รายละเอียดตามเอกสาร หน้า ที่ ๖๒)

มติที่ประชุม

.....

.....

.....

.....

ระเบียบวาระที่ ๔ เรื่องนำเสนอจากหน่วยงาน/ศูนย์วิชาการต่างๆ/โรงพยาบาลศูนย์/โรงพยาบาลทั่วไป

๔.๑ ผู้บริหารสำนักงานสาธารณสุขจังหวัดฯ

ประธาน

.....

.....

.....

มติที่ประชุม

.....

.....

.....

๔.๒ ศูนย์วิชาการ

ประธาน

.....

.....

.....

มติที่ประชุม

.....

.....

.....

๔.๓ โรงพยาบาลศูนย์/โรงพยาบาลทั่วไป/โรงพยาบาลชุมชน

ประธาน

.....

.....

.....

มติที่ประชุม

.....

.....

.....

๔.๔ สำนักงานสาธารณสุขอำเภอ

ประธาน

มติที่ประชุม

ระเบียบวาระที่ ๕ เรื่องเสนอผลความสำเร็จในการดำเนินงานด้านสาธารณสุข

๕.๑ กระบวนการจัดการสู่ความสำเร็จ “อสม.ดีเด่นระดับชาติ” โดย นายมิตร บุญชุม สาธารณสุขอำเภอพนม

มติที่ประชุม

ระเบียบวาระที่ ๖ เรื่องแจ้งเพื่อทราบ

๖.๑ การดำเนินงานพัฒนาคุณภาพระบบบริการอนามัยสิ่งแวดล้อมองค์กรปกครองส่วนท้องถิ่น

จ.สุราษฎร์ธานี (รายละเอียดตามเอกสาร หน้าที่ ๖๓-๖๗)

กลุ่มงานอนามัยสิ่งแวดล้อมและอาชีวอนามัย

- ตั้งแต่ปี ๒๕๕๗ จนถึงปัจจุบันจังหวัดสุราษฎร์ธานีได้ส่งเสริม สนับสนุนการดำเนินงาน

พัฒนาระบบบริการอนามัยสิ่งแวดล้อมในองค์กรปกครองส่วนท้องถิ่น ได้แก่ เทศบาล จำนวน ๔๐ แห่ง องค์การบริหารส่วนตำบล จำนวน ๙๗ แห่ง โดยความสมัครใจรับการประเมินคุณภาพระบบบริการฯ โดยมีผลการดำเนินงานในปี ๒๕๖๐ ผ่านเกณฑ์ ๒๘ แห่ง ซึ่งในปี ๒๕๖๑ หน่วยงานในส่วนองค์กรปกครองส่วนท้องถิ่นสมัครรับการประเมินฯ ๑๙ เทศบาล สามารถผ่านขั้นพื้นฐาน ๑๕ เทศบาล

มติที่ประชุม

๖.๒ ผลการดำเนินการโครงการส่งเสริมการใช้จ่ายสมเหตุผล(RDU)ข้อมูลการใช้จ่ายปฏิชีวนะใน ๔ โรค (รายละเอียดตามเอกสาร หน้าที่ ๖๘-๗๑)

กลุ่มงานคุ้มครองผู้บริโภคและเภสัชสาธารณสุข

- โรงพยาบาลที่ผ่านตัวชี้วัด ร้อยละการใช้จ่ายปฏิชีวนะในโรคติดเชื้อที่ระบบการหายใจ ช่วงบนและหลอดลมอักเสบเฉียบพลันในผู้ป่วยนอก < ร้อยละ ๒๐ ได้แก่ รพ.ศิริรัฐนิคม รพ.ชัยบุรี รพ.ท่าโรงช้าง รพ.บ้านนาสาร รพ.พนม รพ.พระแสง และ ผ่านเพิ่มเติม คือ รพ.ท่าฉาง

- โรงพยาบาลที่ผ่านตัวชี้วัด ร้อยละการใช้จ่ายปฏิชีวนะในโรคอุจจาระร่วงเฉียบพลัน < ร้อยละ ๒๐ ได้แก่ รพ.เกาะสมุย รพ.ศิริรัฐนิคม รพ.ชัยบุรี รพ.ท่าโรงช้าง รพ.บ้านนาสาร รพ.วิภาวดี

- โรงพยาบาลที่ผ่านตัวชี้วัด ร้อยละการใช้จ่ายปฏิชีวนะในบาดแผลสดจากอุบัติเหตุ < ร้อยละ ๔๐ ได้แก่ รพ.สุราษฎร์ธานี

- โรงพยาบาลที่ผ่านตัวชี้วัด ร้อยละการใช้จ่ายปฏิชีวนะในหญิงคลอดปกติครบกำหนดทาง ช่องคลอด < ร้อยละ ๑๐ ได้แก่ รพ.เกาะสมุย รพ.ชัยบุรี รพ.ไชยา รพ.บ้านนาสาร รพ.พนม รพ.พุนพิน

มติที่ประชุม

๖.๓ ความครอบคลุมการได้รับวัคซีน MMR ของเด็กอายุ ๑ ปี และ ๓ ปี จาก HDC ปีงบประมาณ ๒๕๖๑ (๑ ต.ค.๒๕๖๐ - ๒๕ พ.ค.๒๕๖๑) (รายละเอียดตามเอกสาร หน้าที่ ๗๒)

กลุ่มงานควบคุมโรคติดต่อ

- ความครอบคลุมของเด็กอายุ ๑ ปี และ ๓ ปี ได้รับวัคซีน MMR จาก HDC ปีงบประมาณ ๒๕๖๑ (๑ ต.ค. ๒๕๖๐ - ๒๕ พ.ค. ๒๕๖๑) จาก HDC จ.สุราษฎร์ธานี MMR1 ต่ำสุด อำเภอ เกาะสมุย ๗๑.๕๖ % สูงสุด อำเภอท่าชนะ ๙๖.๗๕ % MMR2 ต่ำสุด อำเภอเกาะสมุย ๖๐.๒๙ % สูงสุด อำเภอเวียงสระ ๘๘.๒๖ % โดยความครอบคลุม ๘ เดือนแรก ของปีงบประมาณ ๒๕๖๑ ความครอบคลุมของ ระดับประเทศ MMR1 ๘๔.๖๖ % สุราษฎร์ธานี เป็นอันดับที่ ๑๙ ของประเทศ MMR2 ๘๑.๕๖ % สุราษฎร์ธานี เป็นอันดับที่ ๒๘ ของประเทศ ความครอบคลุมของเขต ๑๑ MMR1 ๘๔.๖๑ % สุราษฎร์ธานี เป็นอันดับที่ ๒ ของเขต ๑๑ รองจาก กระบี่ MMR2 ๘๐.๔๘ % สุราษฎร์ธานี เป็นอันดับที่ ๒ ของเขต ๑๑ รองจาก กระบี่

- อำเภอที่มีผลงานต่ำกว่าระดับประเทศ MMR1 มี ๒ อำเภอ คือ อำเภอพระแสง และ เกาะสมุย ส่วน MMR2 มี ๔ อำเภอ คือ อำเภอพระแสง เกาะพะงัน ศิริรัฐนิคม และเกาะสมุย

มติที่ประชุม

๖.๔ สรุปสถานการณ์โรคทางระบาดวิทยา เดือน พฤษภาคม ๒๕๖๑ (รายละเอียดตามเอกสาร หน้าที่ ๗๓)

กลุ่มงานควบคุมโรคติดต่อ

- สถานการณ์โรคที่ต้องเฝ้าระวัง ๑๐ อันดับแรก พบว่า โรคอุจจาระร่วง ปอดอักเสบ ตาแดง ใช้เสียดอก ไข้หวัดใหญ่ สุกใส โรคติดต่อทางเพศสัมพันธ์ อาหารเป็นพิษ มือเท้าปาก และตับอักเสบ ยังมี อัตราป่วยมากเป็นลำดับต้นๆ ซึ่งโรคอุจจาระร่วงจะพบมากในอำเภอดอนสัก เกาะสมุย และอำเภอเวียงสระ โรค ปอดอักเสบ พบมากในอำเภอบ้านนาเดิม พุนพิน และอำเภอเวียงสระ โรคตาแดง พบมากในอำเภอศิริรัฐนิคม บ้านนาเดิม และอำเภอเวียงสระ โรคไข้เสียดอก พบมากในอำเภอบ้านตาขุน เกาะสมุย และอำเภอวิภาวดี

โรคไข้หวัดใหญ่ พบมากในอำเภอเกาะสมุย เวียงสระ และอำเภอพุนพิน โรคสุกใส พบมากในอำเภอชัยบุรี บ้านตาขุน และอำเภอเกาะสมุย โรคติดต่อทางเพศสัมพันธ์ พบมากในอำเภอเกาะสมุย เวียงสระ และอำเภอบ้านนาเดิม โรคอาหารเป็นพิษ พบมากในอำเภอวิภาวดี กาญจนดิษฐ์ และอำเภอเมือง โรคมือเท้าปาก พบมากในอำเภอเมือง พุนพิน และอำเภอกาญจนดิษฐ์ โรคตับอักเสบ พบมากในอำเภอบ้านตาขุน เกาะสมุย และอำเภอท่าฉาง

- การตรวจจับการระบาดของในพื้นที่ พบว่าโรคที่มีแนวโน้มจะระบาดมากในเดือน มิถุนายน ๒๕๖๑ อำเภอที่มีแนวโน้มการระบาดของโรคอุจจาระร่วงได้แก่ อำเภอเกาะสมุย บ้านตาขุน เวียงสระ โรคสุกใส ได้แก่ อำเภอบ้านนาสาร เวียงสระ พระแสง วิภาวดี โรคไข้หวัดใหญ่ ได้แก่ อำเภอกาญจนดิษฐ์ เกาะสมุย ไชยา บ้านนาสาร บ้านนาเดิม พุนพิน โรคอาหารเป็นพิษ ได้แก่ อำเภอเมือง กาญจนดิษฐ์ ศิริรัฐนิคม โรคปอดอักเสบ ได้แก่ อำเภอดอนสัก ศิริรัฐนิคม บ้านนาเดิม พุนพิน โรคสครับไทฟัส ได้แก่ อำเภอเมือง พุนพิน โรคตาแดง ได้แก่ อำเภอศรีรัฐนิคม โรคมือเท้าปาก ได้แก่ อำเภอกาญจนดิษฐ์ ศิริรัฐนิคม ท่าฉาง บ้านนาสาร เวียงสระ

มติที่ประชุม
.....
.....

๖.๕ การควบคุมระดับน้ำตาลในผู้ป่วยเบาหวาน และการควบคุมความดันโลหิตในผู้ป่วยความดันโลหิตสูงให้อยู่ในเกณฑ์ควบคุมได้ (รายละเอียดตามเอกสาร หน้าที ๗๔-๘๑)
กลุ่มงานควบคุมโรคไม่ติดต่อ

๑. การควบคุมระดับน้ำตาล ของผู้ป่วยเบาหวาน เกณฑ์ร้อยละ ๔๐ โดย จ.สุราษฎร์ธานี กลุ่มเป้าหมาย(แฟ้ม ChronicFU) ๕๔,๙๗๐ คน รับการตรวจแล้วสามารถควบคุมระดับน้ำตาลได้ดี ๑๒,๒๑๓ คน คิดเป็นร้อยละ ๒๒.๒๒ ซึ่งผลการดำเนินงานในเขตสุขภาพที่ ๑๑ จ.สุราษฎร์ธานี อยู่ในลำดับที่ ๔ ได้ร้อยละ ๒๒.๑๘ (รายละเอียดตามเอกสาร หน้าที ๗๔-๗๕)

๒. การควบคุมความดันโลหิต ของผู้ป่วยโรคความดันโลหิตสูง เกณฑ์ร้อยละ ๕๐ โดย จ.สุราษฎร์ธานี กลุ่มเป้าหมาย(แฟ้ม ChronicFU) ๑๐๗,๔๖๓ คน รับการตรวจแล้วสามารถควบคุมความดันโลหิตได้ดี ๓๖,๑๗๐คน คิดเป็นร้อยละ ๓๓.๖๖ ซึ่งผลการดำเนินงานในเขตสุขภาพที่ ๑๑ จ.สุราษฎร์ธานี อยู่ในลำดับที่ ๕ ได้ร้อยละ ๓๓.๕๒ (รายละเอียดตามเอกสาร หน้าที ๗๖-๗๗)

๓. ร้อยละของประชากรอายุ ๓๕ ปีขึ้นไปที่ได้รับการคัดกรองเบาหวาน จ.สุราษฎร์ธานี กลุ่มเป้าหมาย ๔๑๘,๖๘๓ คน ดำเนินการคัดกรองเบาหวาน ๓๖๐,๘๑๔ คน คิดเป็นร้อยละ ๘๖.๑๘ ซึ่งผลการดำเนินงานในเขตสุขภาพที่ ๑๑ จ.สุราษฎร์ธานี อยู่ในลำดับที่ ๕ ได้ร้อยละ ๘๖.๑๘ (รายละเอียดตามเอกสาร หน้าที ๗๘-๗๙)

๔. ร้อยละของประชากรอายุ ๓๕ ปีขึ้นไปที่ได้รับการคัดกรองความดันโลหิตสูง จ.สุราษฎร์ธานี กลุ่มเป้าหมาย ๓๖๗,๐๕๘ คน ดำเนินการคัดกรองความดันโลหิตสูง ๓๑๔,๐๕๘ คน คิดเป็นร้อยละ ๘๕.๕๖ ซึ่งผลการดำเนินงานในเขตสุขภาพที่ ๑๑ จ.สุราษฎร์ธานี อยู่ในลำดับที่ ๕ ได้ร้อยละ ๘๕.๖ (รายละเอียดตามเอกสาร หน้าที ๘๐-๘๑)

มติที่ประชุม
.....
.....

๖.๖ (ร่าง)กำหนดการรับเสด็จทูลกระหม่อมหญิงอุบลรัตนราชกัญญา สิริวัฒนาพรรณวดี วันที่ ๑๒ มิ.ย.

๒๕๖๑ ณ โรงเรียนเมืองสุราษฎร์ธานี (รายละเอียดตามเอกสาร หน้าที่ ๘๒-๘๔)

ศูนย์ทูปีนัมเบอร์วัน

- (ร่าง)กำหนดการรับเสด็จทูลกระหม่อมหญิงอุบลรัตนราชกัญญา สิริวัฒนาพรรณวดี วันที่ ๑๒ มิ.ย. ๒๕๖๑ ณ โรงเรียนเมืองสุราษฎร์ธานี

ช่วงที่ ๑ เวลา ๑๕.๓๐ น. เตรียมพร้อมรับเสด็จทูลกระหม่อมหญิงอุบลรัตนราชกัญญา สิริวัฒนาพรรณวดี ณ หอประชุมใหญ่ โรงเรียนเมืองสุราษฎร์ธานี

ช่วงที่ ๒ เวลา ๑๗.๐๐ น. รับเสด็จทูลกระหม่อมหญิงอุบลรัตนราชกัญญา สิริวัฒนาพรรณวดี ณ ศูนย์ฝึกและอบรมเด็กและเยาวชน เขต ๘

- การเตรียมการรับเสด็จทูลกระหม่อมหญิงอุบลรัตนราชกัญญา สิริวัฒนาพรรณวดี ครั้งที่ ๑ วันที่ ๗ พ.ค.๒๕๖๑ คณะส่วนหน้าสำนักพระราชวังลงพื้นที่ดูสถานที่ ณ ศูนย์ฝึกและอบรมเด็กและเยาวชน เขต ๘ และโรงเรียนเมืองสุราษฎร์ธานี

ครั้งที่ ๒ วันที่ ๓๑ พ.ค.๒๕๖๑ เวลา ๐๙.๐๐ น. ผู้บริหารระดับจังหวัด ๓๖ หน่วยงาน เข้าร่วมประชุม ณ ห้องประชุมโรงเรียนเมืองสุราษฎร์ธานี โดยผู้ว่าราชการจังหวัดฯ เป็นประธาน

ครั้งที่ ๓ วันที่ ๑ มิ.ย.๒๕๖๑ เวลา ๐๘.๔๕ น.คณะส่วนหน้าสำนักพระราชวังลงพื้นที่ดูความก้าวหน้าด้านสถานที่ ณ ศูนย์ฝึกและอบรมเด็กและเยาวชน เขต ๘ และโรงเรียนเมืองสุราษฎร์ธานี

มติที่ประชุม
.....
.....

ระเบียบวาระที่ ๗ เรื่องเสนอเพื่อพิจารณา

.....
.....
.....

มติที่ประชุม
.....
.....

ระเบียบวาระที่ ๘ เรื่องอื่นๆ

.....
.....
.....

มติที่ประชุม
.....
.....

รายงานการประชุมคณะกรรมการวางแผนและประเมินผล (กวป.)

ครั้งที่ ๗/๒๕๖๑

วันจันทร์ที่ ๓๐ เมษายน ๒๕๖๑ เวลา ๐๙.๓๐ - ๑๒.๐๐ น.

ณ ห้องทิวลิป ๑ โรงแรมนิภาการ์เด้น อำเภอเมืองฯ จังหวัดสุราษฎร์ธานี

รายชื่อคณะกรรมการฯ ที่เข้าประชุม

๑. นพ.มนู ศุกุลสกุล	นายแพทย์สาธารณสุขจังหวัดสุราษฎร์ธานี
๒. นพ.กุศศักดิ์ กู้เกียรติกุล	นายแพทย์เชี่ยวชาญ(ด้านเวชกรรมป้องกัน)และ ผอ.รพ.ท่าโรงช้าง
๓. นพ.เอกชัย มุกดาพิทักษ์	นายแพทย์เชี่ยวชาญ(ด้านเวชกรรมป้องกัน)และ ผอ.รพ.กาญจนดิษฐ์
๔. นางอรณิส ยวงทอง	นักวิชาการสาธารณสุขเชี่ยวชาญ(ด้านส่งเสริมพัฒนา)
๕. ดร.ปรเมษฐ์ จินา	นักวิชาการสาธารณสุขเชี่ยวชาญ(ด้านบริหารสาธารณสุข)
๖. นางนภาพรณี ศรีสิทธิพรหม	แทน ผู้อำนวยการโรงพยาบาลมะเร็ิงสุราษฎร์ธานี
๗. นางฉราวดี สมภักดี	แทน ผู้อำนวยการศูนย์วิทยาศาสตร์การแพทย์ที่ ๑๑ สุราษฎร์ธานี
๘. พญ.จิรสุดา เผือกคง	แทน ผู้อำนวยการโรงพยาบาลสุราษฎร์ธานี
๙. นพ.ทรงยศ ขญานินประเมศ	แทน ผู้อำนวยการโรงพยาบาลเกาะสมุย
๑๐. นพ.พิรภิจ วงศ์วิจิต	ผู้อำนวยการโรงพยาบาลดอนสัก
๑๑. พญ.สุภาวิตา ตันทวิวงศ์	ผู้อำนวยการโรงพยาบาลเกาะพะงัน
๑๒. นพ.กฤตภิชช์ ไม้ทองงาม	ผู้อำนวยการโรงพยาบาลเกาะเต่า
๑๓. นพ.ศราวุธ เรืองสนาม	ผู้อำนวยการโรงพยาบาลไชยา
๑๔. นพ.สำเนียง แสงสว่าง	ผู้อำนวยการโรงพยาบาลพุนพิน
๑๕. นางอัมพัน แก้วสกุล	แทน ผู้อำนวยการโรงพยาบาลท่าโรงช้าง
๑๖. นพ.จักราวุธ เผือกคง	ผู้อำนวยการโรงพยาบาลท่าฉาง
๑๗. นพ.กฤษนันท์ เหล่ายัง	ผู้อำนวยการโรงพยาบาลท่าชนะ
๑๘. พญ.เยาวดี โภกุล	ผู้อำนวยการโรงพยาบาลคีรีรัฐนิคม
๑๙. นพ.จิตติกร ผลแก้ว	ผู้อำนวยการโรงพยาบาลพนม
๒๐. นพ.เอกพล พิศาล	ผู้อำนวยการโรงพยาบาลบ้านตาขุน
๒๑. นพ.ศุภิช จันทรธมยา	ผู้อำนวยการโรงพยาบาลเคียนซา
๒๒. นายทิวา ชูชีพ	แทน ผู้อำนวยการโรงพยาบาลวิภาวดี
๒๓. นพ.สมยศ จารุโกคาวัฒน์	ผู้อำนวยการโรงพยาบาลบ้านนาเดิม
๒๔. นพ.ดิเรก วงศ์ทอง	ผู้อำนวยการโรงพยาบาลพระแสง
๒๕. นพ.จารุวิทย์ บุษบรรณ	ผู้อำนวยการโรงพยาบาลบ้านนาสาร
๒๖. นพ.ปรีชา สุมาลัย	ผู้อำนวยการโรงพยาบาลสมเด็จพระยุพราชเวียงสระ
๒๗. นพ.พิชิต สุขสบาย	ผู้อำนวยการโรงพยาบาลชัยบุรี
๒๘. นายอรรถจักร์ สมเกียรติกุล	สาธารณสุขอำเภอเมืองสุราษฎร์ธานี
๒๙. นายเชิด ทองสุข	สาธารณสุขอำเภอกาญจนดิษฐ์
๓๐. นายวรรณะ เมืองนิเวศน์	สาธารณสุขอำเภอดอนสัก
๓๑. นายสนธยา เนียมมูสิก	รักษาการแทน สาธารณสุขอำเภอเกาะสมุย

๒/ ๓๒. นางนันทยา...

๓๒. นางนันทยา คัคนานตติลก	แทน	สาธารณสุขอำเภอเกาะพะงัน
๓๓. นายสมโชค พูลสุข		สาธารณสุขอำเภอพุนพิน
๓๔. นายวรัญญู ปาจริยพันธ์ุ	แทน	สาธารณสุขอำเภอไชยา
๓๕. นายบุญธรรม มิ่งแก้ว		สาธารณสุขอำเภอท่าชนะ
๓๖. นายอุดม บำรุงรักษ์		สาธารณสุขอำเภอท่าฉาง
๓๗. นายอภิวัฒน์ ประชุมรัตน์		สาธารณสุขอำเภอบ้านนาสาร
๓๘. นายบรรเจ็ด อินทร์คง		สาธารณสุขอำเภอพระแสง
๓๙. นายบุญญศักดิ์ บุญประสงค์		สาธารณสุขอำเภอเวียงสระ
๔๐. นายอุดร ณ กลาง		สาธารณสุขอำเภอชัยบุรี
๔๑. นายบรรเทา พิชัยราช		สาธารณสุขอำเภอบ้านนาเดิม
๔๒. นายมิตร บุญชุม		สาธารณสุขอำเภอพนม
๔๓. นายฉลาด ศรีรักษา		สาธารณสุขอำเภอเคียนซา
๔๔. ดร.สัมพันธ์ กลิ่นนาค		สาธารณสุขอำเภอคีรีรัฐนิคม
๔๕. นายไตรรัตน์ ขุนหลัด		สาธารณสุขอำเภอบ้านตาขุน
๔๖. นายเมธา หมานพัฒน์		สาธารณสุขอำเภอวิภาวดี
๔๗. นายรุ่งโรจน์ เทื่อใหม่		หัวหน้ากลุ่มงานบริหารทั่วไป
๔๘. นายศรุตยา สุทธิรักษ์		หัวหน้ากลุ่มงานพัฒนาศาสตร์สาธารณสุข
๔๙. นางอมรรัตน์ หิมทอง		หัวหน้ากลุ่มงานส่งเสริมสุขภาพ
๕๐. นายสุจินต์ คงทวี		หัวหน้ากลุ่มงานควบคุมโรคติดต่อ
๕๑. ภก.เรวัต ไชยเพชร	แทน	หัวหน้ากลุ่มงานคุ้มครองผู้บริโภคและเภสัชสาธารณสุข
๕๒. นางเจียรนัย บัวลอย		หัวหน้ากลุ่มงานประกันสุขภาพ
๕๓. น.ส.สุวดี แสงขำ		หัวหน้างานพัฒนาคุณภาพสถานบริการ
๕๔. นายวิสุทธิ สุขศรี	แทน	หัวหน้างานพัฒนาบุคลากรและสาธารณสุขมูลฐาน
๕๕. นางสินีลักษณ์ จิรสัตย์สุนทร		หัวหน้างานสุขศึกษาและประชาสัมพันธ์
๕๖. ทพ.อภิสิทธิ์ พิบูลย์		หัวหน้ากลุ่มงานทันตสาธารณสุข
๕๗. นายญาณวุธ สิงห์ทอง		หัวหน้ากลุ่มงานบริหารทรัพยากรบุคคล
๕๘. นายเนาวชาติ เนาวนิต	แทน	หัวหน้ากลุ่มงานอนามัยสิ่งแวดล้อมและอาชีวอนามัย
๕๙. น.ส.วรรณดี ศุภวงศานนท์		หัวหน้ากลุ่มงานควบคุมโรคไม่ติดต่อ
๖๐. นางกษมล อติเทพสถิต	แทน	หัวหน้าศูนย์ทูปีนัมเบอร์วัน
๖๑. นายสุขกมล สุขสว่างโรจน์		หัวหน้ากลุ่มงานการแพทย์แผนไทยและการแพทย์ทางเลือก
๖๒. นายสมควร นิ่มนวลศรี	แทน	หัวหน้ากลุ่มงานนิติการ

ผู้เข้าร่วมประชุม

๑. นางศิริสุข ไสสะอาด	พยาบาลวิชาชีพปฏิบัติการ	รพ.ชัยบุรี
๒. น.ส.สุภาพรรณ เทือกสุบรรณ	พยาบาลวิชาชีพปฏิบัติการ	รพ.ชัยบุรี
๓. นางจุฬารัตน์ บุญพา	นักวิชาการสาธารณสุขชำนาญการ	สสจ.สุราษฎร์ธานี
๔. น.ส.อรพรรณ คำเหลื่อม	พยาบาลวิชาชีพชำนาญการ	สสจ.สุราษฎร์ธานี
๕. นายยุทธนา ราชโพธิ์	เจ้าพนักงานสาธารณสุขชำนาญงาน	สนง.เขตสุขภาพที่๑๑ สฎ.

๖. นายสิงห์ณรงค์ ใจชื่น	นักวิชาการสาธารณสุขชำนาญการ	สสจ.สุราษฎร์ธานี
๗. นางปิยนารถ สิงห์ทอง	นักวิชาการสาธารณสุขชำนาญการ	สสจ.สุราษฎร์ธานี
๘. นายปฐมภพ สุคนธจรรยา	นักวิเคราะห์นโยบายและแผน	สสจ.สุราษฎร์ธานี
๙. นายสุรศักดิ์ รัตนเกียรติขจร	เจ้าพนักงานสาธารณสุขชำนาญงาน	สสจ.สุราษฎร์ธานี

คณะกรรมการฯ ที่ไม่มาประชุม

๑. นพ.จุมภฏ พรหมเสีดา	ผู้อำนวยการโรงพยาบาลสวนสราญรมย์	ติตราชการอื่น
๒. นายเฉลิม บุญราศรี	หัวหน้าศูนย์ควบคุมโรคติดต่อฯ โดยแมลงที่ ๑๑.๓ สุราษฎร์ธานี	ติตราชการอื่น
๓. น.ส.ศรีภาญดา แก้วอำไพ	หัวหน้างานการเงินและบัญชี	ติตราชการอื่น

เริ่มประชุมเวลา ๐๙.๓๐ น. นายแพทย์มนู สกุลสกุล นายแพทย์สาธารณสุขจังหวัดสุราษฎร์ธานี ประธานในการประชุม กล่าวเปิดการประชุมตามระเบียบวาระการประชุม ดังนี้

ระเบียบวาระที่ ๑

๑.๑ เรื่องที่ประธานแจ้งให้ที่ประชุมทราบ ประธาน

๑. ขอความร่วมมือเผยแพร่ข่าวสารจากรัฐบาล ในส่วนผู้บริหารฯ ส่งให้จังหวัด ส่งต่ออำเภอ ส่งต่อประชาชน อสม. โดยส่งให้มากที่สุด ให้ประชาชนได้รับรู้การทำงานของรัฐบาล ผู้ตรวจราชการฯ ได้กำชับให้ส่งต่อ ให้ประชาชนมากที่สุด

๒. การจ่ายเงินสมทบเข้ากองทุนสำรองเลี้ยงชีพให้แก่ลูกจ้าง ซึ่งหน่วยงานจะต้องดำเนินการให้แล้วเสร็จก่อนวันที่ ๑๔ พ.ค.๖๑

๓. การขยายเวลาการจัดซื้อจัดจ้าง งบลงทุน งบค่าเสื่อม ขยายเวลาถึงวันที่ ๓๐ มิ.ย.๖๑ ซึ่งการเบิกจ่ายข้ามปีผลต่อการจัดสรรงบประมาณปีหน้าด้วย
มติที่ประชุม รับทราบ

๑.๒ เรื่องแจ้งให้ทราบภายในจังหวัด

ประธาน

สรุปจากที่ประชุมหัวหน้าส่วนราชการประจำจังหวัด ครั้งที่ ๔/๒๕๖๑ วันพฤหัสบดีที่ ๒๖ เมษายน ๒๕๖๑ ณ ห้องประชุมชั้น ๓ สำนักงานเขตพื้นที่การศึกษามัธยมศึกษา เขต ๑๑ จังหวัดสุราษฎร์ธานี

๑. มอบประกาศเกียรติบัตรแก่ข้าราชการพลเรือนดีเด่น ประจำปี ๒๕๖๐ จังหวัดสุราษฎร์ธานี จำนวน ๘ ราย (สำนักงานจังหวัดสุราษฎร์ธานี) ระดับประเทศ ๓ ราย ระดับจังหวัด ๕ ราย

๒. แนะนำหัวหน้าส่วนราชการฯ ที่ย้ายมาดำรงตำแหน่งใหม่ที่จังหวัดสุราษฎร์ธานี จำนวน ๑ ราย

๒.๑ นางสาวสุภาภรณ์ ณ นคร พัฒนาสังคมและความมั่นคงของมนุษย์จังหวัดสุราษฎร์ธานี ย้ายมาจาก ผู้อำนวยการสำนักงานส่งเสริมและสนับสนุนวิชาการ ๑๑ สุราษฎร์ธานี ตั้งแต่วันที่ ๑๙ เมษายน ๒๕๖๑

๓. การเตรียมการรับเสด็จฯ สมเด็จพระเทพรัตนราชสุดาฯ สยามบรมราชกุมารี

๔/ เสด็จมาทรงปฏิบัติ....

เสด็จมาทรงปฏิบัติพระราชกรณียกิจในพื้นที่จังหวัดสุราษฎร์ธานี ระหว่างวันที่ ๑๗-๑๘ พฤษภาคม ๒๕๖๑ (สำนักงานจังหวัดสุราษฎร์ธานี) ซึ่งช่วงปลาย จะมีการประชุมเตรียมการการรับเสด็จฯ

๔. การจัดพิธีเจริญพระพุทธมนต์เฉลิมพระเกียรติถวายเป็นพระราชกุศลแด่สมเด็จพระเจ้าอยู่หัวมหาวชิราลงกรณ บดินทรเทพยวรางกูร และสมเด็จพระนางเจ้าสิริกิติ์พระบรมราชินีนาถ ในรัชกาลที่ ๙ (สำนักงานพระพุทธศาสนาจังหวัดสุราษฎร์ธานี) จัดถึงเดือนธันวาคม ๒๕๖๑ สำหรับวันที่ ๒๘ เมษายน ๒๕๖๑ จัดพิธีฯ ณ วัดธรรมบูชา

๕. การจัดพิธีบวงสรวงและถวายสักการะเนื่องใน “วันอากาศกร” ประจำปี ๒๕๖๑ (ที่ทำการปกครองจังหวัดสุราษฎร์ธานี) ในวันที่ ๑๙ พฤษภาคม ๒๕๖๑

๖. เทศกาลท่องเที่ยวเกาะสมุย ครั้งที่ ๓ (SAMUI FESTIVAL 2018) วันที่ ๒๕-๓๐ กันยายน ๒๕๖๑ (ที่ทำการปกครองจังหวัดสุราษฎร์ธานี)

๗. เบิกจ่ายตรงสวัสดิการการรักษาพยาบาลข้าราชการประเภทผู้ป่วยนอก โดยใช้บัตรประจำตัวประชาชน (สำนักงานคลังเขต ๘) เริ่มใช้ตั้งแต่วันที่ ๔ พฤษภาคม ๒๕๖๑ เป็นต้นไป
มติที่ประชุม รับทราบ

ระเบียบวาระที่ ๒ รับรองรายงานการประชุมครั้งที่แล้ว(ครั้งที่ ๖/๒๕๖๑) เมื่อวันพฤหัสบดีที่ ๕ เมษายน ๒๕๖๑ ณ ห้องทับทิม ๒ โรงแรมโดมอนต์พลาซ่า อำเภอเมืองฯ จังหวัดสุราษฎร์ธานี
ประธาน ถ้าหากรายงานมีส่วนที่ต้องแก้ไข สามารถแจ้งแก้ไขได้
มติที่ประชุม รับทราบและรับรองรายงานการประชุมครั้งที่แล้ว

ระเบียบวาระที่ ๓ ติดตามจากการประชุมครั้งที่แล้ว

๓.๑ การดำเนินงานงบลงทุน ปีงบประมาณ ๒๕๖๑

หัวหน้ากลุ่มงานบริหารทั่วไป

- การขยายเวลาการจัดซื้อจัดจ้าง งบลงทุน งบค่าเสื่อม ขยายเวลาถึงวันที่ ๓๐ มิ.ย.๖๑ ซึ่งมีผลต่อการจัดสรรงบประมาณปีหน้าด้วย ขอให้เร่งรัดดำเนินการให้ทันเวลา เตรียมเอกสารต่างๆให้พร้อม
ประธาน

- ควรติดตามการเบิกจ่ายงบประมาณ กำกับทุกหน่วยงานอย่างใกล้ชิด

มติที่ประชุม รับทราบ

๓.๒ ผลการดำเนินงานตามคำรับรองการปฏิบัติราชการ(PA)ของปลัดกระทรวงสาธารณสุข และผู้ตรวจราชการกระทรวงสาธารณสุข ประจำปี ๒๕๖๑

หัวหน้ากลุ่มงานพัฒนายุทธศาสตร์สาธารณสุข

๑. ร้อยละของคณะกรรมการพัฒนาคุณภาพชีวิตระดับอำเภอ(พชอ.) ที่มีคุณภาพ เป้าหมายทั้งปี ร้อยละ ๕๐ ดำเนินการได้ร้อยละ ๑๐๐

๒. ร้อยละของจังหวัดมีศูนย์การปฏิบัติการภาวะฉุกเฉิน(EOC) และทีมตระหนักรู้สถานการณ์(SAT) สามารถปฏิบัติงานได้จริง เป้าหมายทั้งปี ร้อยละ ๘๕ ทุกหน่วยงานดำเนินการตามขั้นตอนที่ ๒ และ ๓ ได้

๓. ร้อยละของโรงพยาบาลมีการพัฒนาอนามัยสิ่งแวดล้อมผ่านเกณฑ์ : GREEN&CLEAN Hospital เป้าหมายร้อยละ ๕๐ ผ่านเกณฑ์ระดับดีมาก ดำเนินการได้ผ่านเกณฑ์ระดับพื้นฐานร้อยละ ๑๐๐

(๒๓ แห่ง) ผ่านเกณฑ์ระดับดี ๕ แห่ง ร้อยละ ๒๑.๗๔

๔. ร้อยละของคลินิกหมอครอบครัวที่เปิดดำเนินการในพื้นที่ (Primary Care Cluster) เป้าหมายดำเนินการได้ ร้อยละ ๙๐ ของแผน (๗๕ ทีม/๑๖ Cluster) ซึ่งเป้าหมายดำเนินการในปี ๒๕๖๑ จำนวน ๑๘ ทีม/๑ Cluster

๕. ร้อยละการใช้จ่ายยารักษาโรคใน ๔ กลุ่มโรค ในโรงพยาบาลทุกแห่งของ จ.สุราษฎร์ธานี ผลการดำเนินงาน RDU สู่ขั้นที่ ๑ ได้ร้อยละ ๑๐๐ สู่ขั้นที่ ๒ ยังได้ร้อยละ ๐

๖. ร้อยละของผู้ป่วยที่เข้ารับการผ่าตัดแบบ One Day Surgery เป้าหมายร้อยละ ๑๕ รพศ.สุราษฎร์ธานี ผ่านการประเมิน ร้อยละ ๗๕

๗. อัตราการเสียชีวิตของผู้ป่วยวิกฤตฉุกเฉิน ภายใน ๒๔ ชั่วโมง ในโรงพยาบาลระดับ F2 ขึ้นไปน้อยกว่าร้อยละ ๑๒ (ทั้งที่ ER และ Admit) อัตราการเสียชีวิตของผู้ป่วยที่สูงสุดอยู่ที่ ร้อยละ ๖.๘๒

๘. ตัวชี้วัดวัณโรค วัณโรคปอดรายใหม่ รอเวลาครบรอบการประเมิน จะครบรอบในเดือน มิ.ย.๖๑ คาดว่าน่าจะผ่านเกณฑ์ รายเก่ามีการติดตามทุกราย

๙. จำนวนเมืองสมุนไพร อย่างน้อยเขตสุขภาพละ ๑ จังหวัด(สำหรับจังหวัดนำร่อง) ดำเนินการได้ ๗ ตัวชี้วัด อยู่ระหว่างดำเนินการ ๔ ตัวชี้วัด

๑๐. อัตราการคงอยู่ของบุคลากรสาธารณสุข ผ่านเกณฑ์ ร้อยละ ๙๖.๑๖

๑๑. ระดับความสำเร็จของการพัฒนาคุณภาพการบริหารจัดการภาครัฐของส่วนราชการ ในสังกัดสำนักงานปลัดกระทรวงสาธารณสุข เป้าหมายทั้งปี สสจ.ระดับ๕ ร้อยละ ๖๐ สสอ.ระดับ๕ ร้อยละ ๒๐ ผลการประเมินตนเอง สสจ.ได้ร้อยละ ๑๐๐ สสอ.ได้ร้อยละ ๓๖.๘๔

๑๒. ร้อยละของโรงพยาบาลสังกัดกระทรวงสาธารณสุขมีคุณภาพมาตรฐานผ่านการรับรอง HA ขั้น ๓ เป้าหมาย รพศ./รพท. ร้อยละ ๑๐๐ รพช. ร้อยละ ๘๐ ดำเนินการ รพศ./รพท. ร้อยละ ๑๐๐ รพช. ร้อยละ ๘๓.๓๓ (รพ.ที่ยังไม่ผ่าน มี รพ.บ้านตาขุน พุนพิน และ รพ.ท่าโรงช้าง)

๑๓. ร้อยละของ รพ.สต.ที่ผ่านเกณฑ์การพัฒนาคุณภาพ รพ.สต.ติดตาม เป้าหมายทั้งปี ร้อยละ ๒๕ ดำเนินการได้ร้อยละ ๒๗.๘๑

๑๔. หน่วยบริการที่ประสบภาวะวิกฤตทางการเงิน ระดับ ๗ ยังไม่มี

๑๕. การควบคุมระดับน้ำตาล ของผู้ป่วยเบาหวาน เกณฑ์ร้อยละ ๔๐ ทำได้ร้อยละ ๒๒.๑๘

๑๖. การควบคุมความดันโลหิต ของผู้ป่วยโรคความดันโลหิตสูง เกณฑ์ร้อยละ ๕๐ ทำได้ร้อยละ

๒๗.๙๑

ตัวแทน รพ.สุราษฎร์ธานี

- ข้อมูลบางส่วนต้องเก็บข้อมูลจากสถานบริการเอกชน

ประธาน

- ผากเครือข่ายอำเภอที่มีผลงานต่างๆ ตรวจสอบและเร่งรัดดำเนินการด้วย

- บางส่วนอาจเกิดจากปัญหาในเรื่องข้อมูล ขอให้นำไปวิเคราะห์เชิงลึก และแก้ไขให้ถูกต้อง มีการติดตามการทำงานเทียบเคียงกันกับการปฏิบัติงานด้วยทุกเดือน

นพ.เชี่ยวชาญ(ด้านเวชกรรมป้องกัน) คนที่ ๒

- คงต้องมีการปรับปรุงฐานข้อมูล ซึ่งเป็นเชิงเทคนิค เพื่อให้ข้อมูลมีความสมบูรณ์ อาจเป็นเพราะฐานข้อมูลมีเป้าหมายมาก ถ้าตรวจสอบฐานข้อมูลให้ถูกต้องผลงานจะดีขึ้น

หัวหน้ากลุ่มงานประกันสุขภาพ

- การประสานกับสถานพยาบาลเอกชน ยังทำได้น้อย เลยขาดข้อมูลในส่วนองเอกชน

๖/ ประธาน....

การพัฒนา

ผอ.รพ.บ้านตาขุน

- โปรแกรม Thai-refer มีปัญหาค่อนข้างมาก ใช้เวลาการบันทึกข้อมูลนาน การใช้งานควรแก้ไข
ให้อำนวยความสะดวกในการทำงานด้วย

ผอ.รพ.พนม

- การจัดการปัญหาเพื่อประโยชน์ผู้มารับบริการ จะต้องทำสู่เป้าหมายที่สำคัญในกระบวนการ
จัดการ ในเรื่องของความรู้ ระบบสารสนเทศ มีรูปแบบการรับส่งต่อผู้ป่วย เพื่อที่จะสามารถทำได้ตาม
วัตถุประสงค์

ประธาน

- คงต้องพยายามพัฒนาให้ใช้โปรแกรม Thai-refer

มติที่ประชุม รับทราบ

ระเบียบวาระที่ ๕ เรื่องเสนอผลความสำเร็จในการดำเนินงานด้านสาธารณสุข

๕.๑ การขับเคลื่อนกระเป๋ายาสมุนไพรในครัวเรือน อำเภอตอนล่าง โดย นายวรินทร์ เมืองนิเวศน์
สาธารณสุขอำเภอตอนล่าง

สสอ.ตอนล่าง

- การขับเคลื่อนโครงการกระเป๋ายาสมุนไพร ดำเนินการมาตั้งแต่ปี ๒๕๕๒ เป็นต้นมา ปี ๒๕๕๕
ขยายพื้นที่ ๑๙ อำเภอๆละ ๑๐๐ หลังคาเรือน ปี ๒๕๖๐ ขยายในกลุ่ม อสม. ทุกครัวเรือน ปี ๒๕๖๑ ขยาย
ในเขตตำบลปากแพก หมู่ที่ ๘ บ้านคลองคราม ๓๗๒ หลังคาเรือน

- ความสำคัญในการดำเนินการกระเป๋ายาตามศักยภาพของครอบครัว ตามความต้องการของ
ท้องถิ่น ภาคประชาชน

- กรอบแนวคิดการดำเนินงาน โดย หน่วยงานรัฐ ได้อบรม ติดตามให้ความรู้ ชุมชน ครัวเรือน มี
กองทุนยาสมุนไพร มีการดูแลตนเองด้านสุขภาพ ท้องถิ่น มีการปลูกพืชสมุนไพร มีโรงงานผลิตยาสมุนไพรที่
ได้มาตรฐาน GMP

- นโยบายการขับเคลื่อนโครงการฯ โดย ปี ๒๕๕๕ ส่งเสริมการใช้ยาสมุนไพรเบื้องต้นเพื่อพึ่งตนเอง
ได้ ปี ๒๕๖๐ จ.สุราษฎร์ธานีเป็นเมืองสมุนไพรและการแพทย์แผนไทยชั้นนำระดับประเทศ ปี ๒๕๖๑
สร้างสรรค์เมืองสมุนไพร

- กลวิธีดำเนินงานดำเนินการ

- ระยะเวลาที่ ๑ หมู่บ้านแรกของอำเภอตอนล่าง หมู่ที่ ๕ บ้านคอกช้าง ตำบลปากแพก เริ่มต้น
จำนวน ๑๐๐ ครัวเรือน กำหนดรายการยา ๑๓ รายการ การจัดการมีกระเป๋ายาและคู่มือการใช้ยาสมุนไพร
ส่งเสริมในหมู่บ้าน จัดตั้งกองทุนยาสมุนไพรและแต่งตั้งคณะกรรมการในการบริหารกองทุน มียาสมุนไพรให้กับ
ครัวเรือน อบรม อสม. เตรียมให้ รพ.สต. สสอ. ดูแลครัวเรือนตามกระบวนการที่จังหวัดกำหนด

- ระยะเวลาที่ ๒ พื้นที่ อบต.ตอนล่าง โดยการขอสนับสนุนจากกองทุนฯ ดำเนินการใน ๙ หมู่บ้าน
๑,๒๐๙ หลังคาเรือน

- ระยะเวลาที่ ๓ กลุ่ม อสม. ในอำเภอตอนล่าง จำนวน ๖๓๗ ครัวเรือน ได้ใช้แบบทดสอบในการ
รวบรวมข้อมูลตามแบบทดสอบความรู้เกี่ยวกับสมุนไพร และในงานสำหรับ อสม. พบว่า

- อสม.ส่วนใหญ่ ใช้ยาในกระเป๋ายา ๔-๕ รายการ ร้อยละ ๗๕.๗

- อสม. ส่วนใหญ่เห็นว่ายาสมุนไพรประจำครัวเรือน มีความเหมาะสมพอควร ร้อยละ ๕๘.๓

๘/ - อสม. ส่วนใหญ่....

- อสม. ส่วนใหญ่ จะขยายยาสมุนไพรไปยังครัวเรือน เพื่อนบ้าน ร้อยละ ๘๑.๘๕
 - ระยะที่ ๔ ผลการดำเนินงาน มีการจัดตั้งกองทุนยาสมุนไพร อสม.เก็บข้อมูลการใช้ยาสมุนไพรในครัวเรือนที่รับผิดชอบ เพิ่มเติมยาให้กับครัวเรือนที่มีการใช้ยาไปแล้ว สำนวณความคิดเห็นซึ่งส่วนมากพึงพอใจมาก ร้อยละ ๖๙.๕

- ปัญหาอุปสรรคการดำเนินงาน

๑. บางหมู่บ้านขาดความต่อเนื่องในการดำเนินโครงการฯ
๒. ขาดการกระตุ้น เช่น ค่าตอบแทนให้อสม.
๓. การเบิกยาสมุนไพรไม่ได้ตามกำหนดเวลาและได้ยาไม่ครบ

นพ.เชี่ยวชาญ(ด้านเวชกรรมป้องกัน) คนที่ ๒

- การใช้กระเป๋ายาระยะแรกร่วมกับงานส่งเสริมสุขภาพ ช่วงแรกกระตุ้นประชาชน ให้ประชาชนเห็นความสำคัญและให้การยอมรับ ซึ่งเป็นโครงการที่ดี เพื่อให้มีข้อมูล มีประโยชน์ เป็นสิ่งที่ดีต่อชุมชน ให้โอกาส ให้ความรู้ ส่งเสริมให้มีความสำคัญ การดูแลตัวเองเบื้องต้นในชุมชนตามความต้องการ หมู่บ้านอยากให้มีการเป่ายาครบทุกชุมชน

ประธาน

- น่าจะลองขยายพื้นที่ดำเนินการ ให้มีการพึ่งตนเอง ส่งเสริมการใช้ยาสมุนไพร

หัวหน้ากลุ่มงานแพทย์แผนไทยและการแพทย์ทางเลือก

- การดำเนินงาน มุ่งเน้นการลดการแออัดของผู้ป่วยในโรงพยาบาล ลดเวลา ลดค่าใช้จ่ายในการเดินทาง มีประโยชน์เพิ่มรายได้ให้กับชุมชน

๕.๒ ครัวสุขภาพกับการดูแลผู้ป่วยเบาหวาน/ความดันโลหิตสูง เครือข่ายสุขภาพชัยบุรี โดย

นายแพทย์พิชิต สุขสบาย ผู้อำนวยการโรงพยาบาลชัยบุรี

นางศิริสุข ไสสะอาด และ น.ส.สุภาพรรณ เทือกสุบรรณ พยาบาลวิชาชีพปฏิบัติการ รพ.ชัยบุรี

- ความเป็นมาของนวัตกรรมครัวสุขภาพกับการดูแลผู้ป่วยเบาหวาน ความดันโลหิตสูง เป็นการช่วยเหลือผู้ป่วยเบาหวาน ความดันโลหิตสูง ที่ควบคุมระดับน้ำตาล/ความดันโลหิต ได้ไม่ดี การเกิดภาวะแทรกซ้อน มีค่าใช้จ่ายในการรักษาสูง ซึ่งหลังดำเนินการ พบว่า ผู้ป่วยเบาหวาน/ความดันโลหิตสูงสามารถควบคุมระดับน้ำตาล/ความดันโลหิต ได้ดี ส่งผลต่อการลดภาวะแทรกซ้อน ลดค่าใช้จ่ายที่สูงขึ้น ซึ่งทางทีม NCD ได้ทบทวนและวิเคราะห์เพื่อหาปัญหา พบว่าปัญหาหลักคือ การรับประทานอาหารที่ไม่เหมาะสมและการรับประทานยาไม่ต่อเนื่อง ไม่สม่ำเสมอ การขาดนัดการรักษา ขาดการออกกำลังกาย ออกกำลังกายไม่สม่ำเสมอ จากปัญหาที่พบ ทางทีม NCD ได้นำมาพัฒนาและดำเนินงานเป็นนวัตกรรม การดูแลผู้ป่วยเบาหวาน/ความดันโลหิตสูง โดยมีเป้าหมายให้ผู้ป่วยและครอบครัวลดความเสี่ยงในการรับประทานอาหาร มีความรู้/พฤติกรรมเกี่ยวกับการรับประทานอาหาร ผู้ป่วยเบาหวาน/ความดันโลหิตสูง ควบคุมระดับน้ำตาลได้ตามเกณฑ์ มากกว่าร้อยละ ๔๐ และผู้ป่วยความดันโลหิตสูงควบคุมระดับความดันได้ตามเกณฑ์ มากกว่าร้อยละ ๕๐

- การดำเนินงานมีการวางแผนและขับเคลื่อนการดำเนินงาน การเตรียมงานดำเนินการหลายรูปแบบของกิจกรรม โดยมีคณะกรรมการ พชอ. คณะกรรมการ NCD ระดับเครือข่าย วางแผนการดำเนินงานโดยทีมสหวิชาชีพในการจัดกิจกรรม

- มีกิจกรรมที่ลงในชุมชน ให้ความรู้แก่ผู้ป่วย การมีส่วนร่วมของผู้นำชุมชน มีกิจกรรมให้คำแนะนำการเลือกเครื่องปรุง เมนูสุขภาพ ให้ความรู้เรื่องอาหาร ฝึกทักษะการปรุงอาหาร การชิมอาหารหลังปรุงเสร็จ

๘/ กิจกรรมในชุมชน....

กิจกรรมในชุมชน การพัฒนาทักษะการประกอบอาหารในโรงเรียน ติดตามเยี่ยมบ้าน สสำรวจครัว

- ผลลัพธ์การดำเนินงาน ผู้ป่วยเบาหวานสามารถควบคุมระดับน้ำตาล เป้าหมายร้อยละ ๔๐ ทำได้ ร้อยละ ๔๑.๔๖ เป้าหมายควบคุมความดันโลหิตสูง เป้าหมายร้อยละ ๕๐ ผลงาน ร้อยละ ๔๒.๘๓

- โอกาสในการพัฒนาการดำเนินงาน เช่น ดำเนินการในวัดส่งเสริมสุขภาพ ลดความมันเค็ม

ร้านอาหารเพื่อสุขภาพ การวัดความเค็มในอาหาร การวัดความหวานในอาหาร

ผอ.รพ.ชัยบุรี
- ขอบคุณผู้นำเสนอ สำหรับเรื่องอาหารที่นำมาเสนอถือเป็นเรื่องสำคัญ บ่อยครั้งยังมีการ
รับประทานอาหารไม่ถูกต้อง อาหารมีหลายองค์ประกอบ ปัจจัยสำคัญของโรค NCD ที่สำคัญคือ กินอาหารให้
เป็นยา ตีกว่ากินยาเป็นอาหาร สิ่งเหล่านี้แค่ปรับเรื่องอาหารการกิน ก็จะลดการใช้ยาและลดการเกิดโรค NCD
ประธาน

- น่าจะนำไปใช้ในสถานบริการทุกแห่ง

มติที่ประชุม รับทราบ

ระเบียบวาระที่ ๖ เรื่องแจ้งเพื่อทราบ

๖.๑ สรุปสถานการณ์โรคทางระบาดวิทยา เดือน เมษายน ๒๕๖๑

กลุ่มงานควบคุมโรคติดต่อ

- สถานการณ์โรคที่ต้องเฝ้าระวัง ๑๐ อันดับแรก พบว่า โรคอุจจาระร่วง ปอดอักเสบ สุกใส
ตาแดง ใช้หวัดใหญ่ โรคติดต่อทางเพศสัมพันธ์ อาหารเป็นพิษ ไข้เลือดออก มือเท้าปาก และตับอักเสบ ยังมี
อัตราป่วยมากเป็นลำดับต้นๆ ซึ่งโรคอุจจาระร่วงจะพบมากในอำเภอดอนสัก บ้านตาขุน และอำเภอเวียงสระ
โรคปอดอักเสบ พบมากในอำเภอพุนพิน ศิริรัฐนิคม และอำเภอดอนสัก โรคสุกใส พบมากในอำเภอเกาะสมุย
บ้านตาขุน และอำเภอเวียงสระ โรคตาแดง พบมากในอำเภอเวียงสระ ศิริรัฐนิคม และอำเภอพุนพิน โรค
ไข้หวัดใหญ่ พบมากในอำเภอเกาะสมุย บ้านนาเดิม และอำเภอพุนพิน โรคติดต่อทางเพศสัมพันธ์ พบมากใน
อำเภอเกาะสมุย พุนพิน และอำเภอเมือง โรคอาหารเป็นพิษ พบมากในอำเภอกาญจนดิษฐ์ เมือง และ
อำเภอศรีรัฐนิคม โรคไข้เลือดออก พบมากในอำเภอบ้านตาขุน เมืองและอำเภอดอนสัก โรคมือเท้าปาก พบ
มากในอำเภอท่าฉาง เวียงสระ และอำเภอกาญจนดิษฐ์ โรคตับอักเสบ พบมากในอำเภอพุนพิน กาญจนดิษฐ์
และอำเภอเกาะสมุย

- การตรวจจับการระบาดในพื้นที่ พบว่าโรคที่มีแนวโน้มจะระบาดมากในเดือนพฤษภาคม ๒๕๖๑
อำเภอที่มีแนวโน้มการระบาดของโรคอุจจาระร่วงได้แก่ อำเภอเกาะสมุย บ้านตาขุน เวียงสระ โรคสุกใส ได้แก่
อำเภอบ้านนาสาร เวียงสระ พระแสง วิภาวดี โรคไข้หวัดใหญ่ ได้แก่ อำเภอกาญจนดิษฐ์ เกาะสมุย ไชยา
บ้านนาสาร บ้านนาเดิม พุนพิน โรคอาหารเป็นพิษ ได้แก่ อำเภอเมือง กาญจนดิษฐ์ ศิริรัฐนิคม โรคปอด
อักเสบ ได้แก่ อำเภอดอนสัก ศิริรัฐนิคม บ้านนาเดิม พุนพิน โรคสครับไทฟัส ได้แก่ อำเภอเมือง พุนพิน
โรคตาแดง ได้แก่ อำเภอศรีรัฐนิคม โรคมือเท้าปาก ได้แก่ อำเภอกาญจนดิษฐ์ ศิริรัฐนิคม ท่าฉาง บ้านนาสาร
เวียงสระ

หัวหน้ากลุ่มงานควบคุมโรคติดต่อ

- จังหวัดสุราษฎร์ธานี ณ วันที่ ๒๓ เม.ย.๖๑ พบผู้ป่วยโรคไข้เลือดออก ๒๑๕ ราย (๒๐.๕๒ ต่อ
แสนประชากร) เสียชีวิต ๑ ราย อำเภอที่มีจำนวนผู้ป่วยมาก ๕ อันดับแรก คือ อำเภอบ้านตาขุน เมืองฯ ดอน
สัก กาญจนดิษฐ์ และเกาะสมุย มีแนวโน้มลดลง พื้นที่ที่สามารถควบคุมโรคได้มากกว่า ๒ รุ่น ได้แก่ อำเภอเมือง

๑๐/ ที่ ต.ตลาด....

ที่ ต.ตลาด ต.มะขามเตี้ย ต.บางกุ้ง อำเภอกาญจนดิษฐ์ ที่ ต.ท่าทองใหม่ อำเภอดอนสัก ต.ชลคราม ฝักผู้บริหารกระตุ้นติดตามในการควบคุมกำจัดลูกน้ำยุงลาย และดำเนินการในโรงเรียนก่อนเปิดภาคเรียน ปีการศึกษา ๒๕๖๑ ซึ่งจะมีการเปิดภาคเรียนวันที่ ๑๕ พ.ค ๖๑

- สำหรับรายงานผลการคัดกรองวัณโรคด้วยการเอกซเรย์ทุกกลุ่มเสี่ยง พื้นที่เชิงรุก จ.สุราษฎร์ธานี จำนวนประชากร ๗๐,๐๐๐ คน เป้าหมาย ๕๓,๘๘๐ คน ได้รับการคัดกรองแล้ว ๔๑,๒๒๗ คน คิดเป็นร้อยละ ๗๖.๕๐ กลุ่มที่สงสัยวัณโรคและได้รับการคัดกรองมี ๗๗๒ คน กลุ่มเป้าหมายที่คัดกรองยังต่ำขอให้เร่งรัดการคัดกรองและบันทึกข้อมูลลงในโปรแกรม CM Online มี ๓ กลุ่ม

๑. กลุ่มผู้สัมผัสโรค เครือข่ายรายงานผลการคัดกรองยังขาด ๓ อำเภอ คือ เครือข่ายอำเภอพนม ศิริรัฐนิคม วิภาวดี

๒. กลุ่มผู้ป่วยโรคเบาหวาน ควบคุมน้ำตาลไม่ได้ เครือข่ายที่รายงานผลการคัดกรองต่ำ มีเครือข่ายอำเภอท่าฉาง บ้านตาขุน พนม

๓. กลุ่มผู้ติดเชื้อ HIV เครือข่ายที่รายงานผลการคัดกรองต่ำ มีทั้งหมด ๒ อำเภอ คือ เครือข่ายอำเภอท่าฉาง พนม ขอให้พื้นที่เร่งรัดดำเนินการคัดกรอง ซึ่งกลุ่มต่างๆดำเนินการให้แล้วเสร็จภายในวันที่ ๗ มิ.ย.๖๑ ซึ่ง สปสช.จะนำมาอ้างอิงและจัดสรรเงินให้

มติที่ประชุม รับทราบ

๖.๒ ความครอบคลุมการได้รับวัคซีน MMR ของเด็กอายุ ๑ ปี และ ๓ ปี จาก HDC ปีงบประมาณ ๒๕๖๑

(๑ ต.ค.๒๕๖๐ - ๒๕ เม.ย.๒๕๖๑)

กลุ่มงานควบคุมโรคติดต่อ

- ความครอบคลุมของเด็กอายุ ๑ ปี และ ๓ ปี ได้รับวัคซีน MMR จาก HDC

ปีงบประมาณ ๒๕๖๑ (๑ ต.ค. ๒๕๖๐ - ๒๕ เม.ย. ๒๕๖๑) จาก HDC จ.สุราษฎร์ธานี MMR1 ต่ำสุด อำเภอเกาะสมุย ๖๔.๖๕ % สูงสุด อำเภอบ้านตาขุน ๙๑.๙๗ % MMR2 ต่ำสุด อำเภอเกาะสมุย ๕๙.๔๗ % สูงสุด อำเภอเวียงสระ ๙๘.๒๗ % โดยความครอบคลุม ๗ เดือนแรก ของปีงบประมาณ ๒๕๖๑ เขต ๑๑ MMR1 ๘๑.๓๗ % สุราษฎร์ธานี เป็นอันดับที่ ๓ ของเขต ๑๑ รองจาก กระบี่และชุมพร MMR2 ๗๗.๓๖ % สุราษฎร์ธานี เป็นอันดับที่ ๓ ของเขต ๑๑ รองจาก กระบี่และพังงา ความครอบคลุมของระดับประเทศ MMR1 ๘๐.๗๔ % สุราษฎร์ธานี เป็นอันดับที่ ๒๒ ของประเทศ MMR2 ๗๙.๙๕ % สุราษฎร์ธานี เป็นอันดับที่ ๓๗ ของประเทศ

- อำเภอที่มีผลงานต่ำกว่าระดับประเทศ MMR1 มี ๒ อำเภอ คือ อำเภอดอนสัก และ เกาะสมุย ส่วน MMR2 มี ๗ อำเภอ คือ อำเภอบ้านนาสาร ดอนสัก พระแสง ศิริรัฐนิคม เกาะพะงัน บ้านนาเดิม และเกาะสมุย

หัวหน้ากลุ่มงานควบคุมโรคติดต่อ

- ขอขอบคุณผู้บริหารทุกท่านที่ได้ควบคุมกำกับการทำงาน เพื่อให้ความครอบคลุมได้ตามเกณฑ์ที่กำหนด ซึ่งไม่น้อยกว่าร้อยละ ๙๕ ขอขอบคุณเครือข่ายอำเภอเวียงสระ และบ้านตาขุน ซึ่ง MMR2 เครือข่ายอำเภอเวียงสระ ร้อยละ ๙๘.๒๗ เครือข่ายอำเภอบ้านตาขุน ร้อยละ ๙๖.๕ ซึ่งเดิมทั้ง ๒ เครือข่ายผลงานต่ำมาก

- สำหรับวัคซีนไข้หวัดใหญ่ตามฤดูกาล กรมควบคุมโรคส่งมาแล้ว ขอให้ดำเนินการฉีดวัคซีนในกลุ่มเป้าหมาย โดยจัดส่งวัคซีนภายใน พ.ค.๖๑ และเริ่มฉีดวัคซีนในวันที่ ๑ มิ.ย.-๓๑ ก.ค.๖๑ ขอความร่วมมือผู้บริหารช่วยติดตามให้ดำเนินงานบริการวัคซีนไข้หวัดใหญ่และบันทึกข้อมูลใน ๔๓ แฟ้ม ตามจำนวนวัคซีนที่ได้รับการจัดสรรโดยเฉพาะในกลุ่มเด็กอายุ ๖ เดือน-๑๒ปีและหญิงตั้งครรภ์ ให้มีความครอบคลุมให้ได้มากที่สุด

ประธาน

- MMR1 MMR2 อำเภอกะสมุยผลงานยังต่ำมาก

ตัวแทน สสอ.เกาะสมุย

- ผลการดำเนินงานยังต่ำอยู่ ปัญหาที่พบคือ มีการเคลื่อนย้ายประชากรบ่อย ทำให้ยากในการติดตาม บ้านไม่มีเลขที่เยอะมาก อสม.ดูได้ไม่ครบถ้วน มีประชากรตามทะเบียนราษฎร์ ประมาณ ๖๕,๐๐๐ คน มีบ้านเลขที่ ๔๓,๐๐๐ หลัง ซึ่งได้ให้เจ้าหน้าที่และ อสม. ลงพื้นที่ติดตามเป้าหมายซึ่งกำลังเตรียมการประชุมเพื่อหารือกรณีที่ไม่เจอกลุ่มเป้าหมายจะมีแนวปฏิบัติอย่างไร เพราะถ้าเป้าหมายมาก แต่หาไม่เจอผลงานจะต่ำมาก

มติที่ประชุม รับทราบ

๖.๓ ผลการดำเนินการโครงการส่งเสริมการใช้จ่ายสมเหตุผล(RDU)ข้อมูลการใช้จ่ายปฏิชีวนะใน ๔ โรค กลุ่มงานคุ้มครองผู้บริโภคและเภสัชสาธารณสุข

- โรงพยาบาลที่ผ่านตัวชี้วัด ร้อยละการใช้จ่ายปฏิชีวนะในโรคติดเชื้อที่ระบบการหายใจ ช่วงบนและหลอดลมอักเสบเฉียบพลันในผู้ป่วยนอก (< ร้อยละ ๒๐) ได้แก่ รพ.ศิริรัฐนิคม รพ.ชัยบุรี รพ.ท่าโรงช้าง รพ.บ้านนาสาร รพ.พนม รพ.พระแสง

- โรงพยาบาลที่ผ่านตัวชี้วัด ร้อยละการใช้จ่ายปฏิชีวนะในโรคอุจจาระร่วงเฉียบพลัน (< ร้อยละ ๒๐) ได้แก่ รพ.เกาะสมุย รพ.ศิริรัฐนิคม รพ.ชัยบุรี รพ.ท่าโรงช้าง รพ.บ้านนาสาร รพ.วิภาวดี

- โรงพยาบาลที่ผ่านตัวชี้วัด ร้อยละการใช้จ่ายปฏิชีวนะในบาดแผลสดจากอุบัติเหตุ (< ร้อยละ ๔๐) ได้แก่ รพ.สุราษฎร์ธานี มีอยู่ รพ.ไชยาที่ ยังมีการใช้จ่ายสูงอยู่

- โรงพยาบาลที่ผ่านตัวชี้วัด ร้อยละการใช้จ่ายปฏิชีวนะในหญิงคลอดปกติครบกำหนดทางช่องคลอด (< ร้อยละ ๑๐) ได้แก่ รพ.เกาะสมุย รพ.ชัยบุรี รพ.ไชยา รพ.บ้านนาสาร รพ.พนม รพ.พุนพิน
ตัวแทนหัวหน้ากลุ่มงานคุ้มครองผู้บริโภคและเภสัชสาธารณสุข

- การตรวจจับ Alleen ที่มีปัญหา เป็นแคปซูลสีเขียว ตรวจพบมีสารสีขาว เป็นอาหารที่ไม่บริสุทธิ์ ซึ่งการนำมาจำหน่าย มีโทษจำคุกไม่เกิน ๓ ปี ซึ่งทางกลุ่มงานฯได้เฝ้าระวัง ออกสำรวจ ตรวจและเก็บตัวอย่างส่งตรวจ

- ในส่วนเมจิกสกิน กำลังรอเพิกถอนใบรับจดทะเบียน ประมาณ ๖๐ รายการและเรียกเก็บผลิตภัณฑ์ดังกล่าว ออกจากท้องตลาดสถานที่ผลิต จ.นครราชสีมา แต่ไม่พบอุปกรณ์เครื่องมือการผลิต ซึ่งผลิตภัณฑ์เหล่านี้ผู้ใดจำหน่าย ถือว่าทำผิด พรบ.เครื่องสำอาง มีโทษจำคุกไม่เกิน ๖ เดือน ปรับไม่เกิน ๕๐,๐๐๐ บาท

- จังหวัดฯได้มีหนังสือแจ้งไปในพื้นที่ เมื่อ ๘.ค.๖๐ เพื่อให้เจ้าหน้าที่ลงตรวจสอบ และเนื่องจากการโฆษณาที่มีความผิดด้วย ทั้งโฆษณาทางไลน์ เฟรชบุค อินเทอร์เน็ต ถือว่ามีความผิด โทษจำคุกไม่เกิน ๓ ปี ปรับไม่เกิน ๓๐,๐๐๐ บาท และเข้าข่ายผิด พรบ.คอมพิวเตอร์ หากบุคคลากรสาธารณสุขเป็นตัวแทน ส่วนนี้มีโทษจำคุก ผิดทางวินัย อาจถึงให้ออกจากราชการ

ประธาน

- กำชับผู้ปฏิบัติให้ระมัดระวัง และไม่ควรยุ่งเกี่ยวกับสิ่งที่เห็นว่าผิด

มติที่ประชุม รับทราบ

๖.๔ ผลการดำเนินงานการแพทย์แผนไทยและการแพทย์ทางเลือก

กลุ่มงานการแพทย์แผนไทยและการแพทย์ทางเลือก

- ร้อยละของผู้ป่วยนอกได้รับบริการการแพทย์แผนไทยฯ ทั้งหมด ๑๘ แห่ง รพ.ที่ผ่านตัวชี้วัด จำนวน ๑๐ แห่ง ได้แก่ รพ.ศิริรัฐนิคม รพ.ท่าโรงช้าง รพ.เคียนซา รพ.พุนพิน รพ.ชัยบุรี รพ.เกาะพะงัน รพ.บ้านตาขุน รพ.บ้านนาเดิม รพ.วิภาวดี รพ.ดอนสัก คิดเป็นร้อยละ ๕๕.๕๖

- รพ.สต.ที่ผ่านตัวชี้วัด จำนวน ๑๕ CUP ได้แก่ เวียงสระ ชัยบุรี วิภาวดี บ้านตาขุน ไซยา เกาะสมุย พนม ท่าฉาง ดอนสัก เกาะพะงัน เมืองฯ พระแสง พุนพิน ศิริรัฐนิคม บ้านนาสาร คิดเป็นร้อยละ ๗๕.๐๐

- ร้อยละมูลค่าการใช้จ่ายสมุนไพรของ รพ.สต. ทั้งหมด ๒๐ CUP จำนวน CUP ที่ผ่าน ๘ CUP ได้แก่ พนม ดอนสัก ศิริรัฐนิคม วิภาวดี พุนพิน พระแสง บ้านนาเดิม ท่าฉาง คิดเป็นร้อยละ ๔๐.๐๐

หัวหน้ากลุ่มงานการแพทย์แผนไทยและการแพทย์ทางเลือก

- ร้อยละของผู้รับบริการเมื่อเทียบกับผู้ป่วย ตัวชี้วัดแบ่งตามระดับของสถานบริการ รพศ. รพท. ภาพรวมของจังหวัดยังไม่ผ่าน ร้อยละ ๙๐.๖๕ รพ.สุราษฎร์ธานี น่าจะช่วยให้ผ่าน

- ตัวชี้วัดร้อยละของผู้ป่วยนอกได้รับบริการการแพทย์แผนไทยฯ โรงพยาบาลชุมชน ๑๘ แห่ง เป้าหมายร้อยละ ๒๐ ผ่าน ๑๐ แห่ง ไม่ผ่าน ๘ แห่ง ภาพรวมจังหวัด เกือบผ่านร้อยละ ๑๙.๖๓ รพ.ที่ทำได้ดีที่สุด รพ.ศิริรัฐนิคม รพ.ท่าโรงช้าง รพ.เคียนซา มี รพ.ที่ยังไม่ผ่าน ๘ แห่ง

- เป้าหมาย รพ.สต. ร้อยละ ๓๐ จ.สุราษฎร์ธานี อ.เวียงสระ ทำได้มากกว่า ร้อยละ ๖๐ มี ๑๕ เครือข่ายอำเภอ ที่ผ่าน แต่ที่ไม่ผ่าน ร้อยละ ๑๙

- จ.สุราษฎร์ธานี จังหวัดเดียวที่ เครือข่าย รพ.สต.ผ่านร้อยละ ๓๐ ภาพรวม ร้อยละ ๒๙.๒๘

- ตัวชี้วัดมูลค่าการใช้จ่าย ของ รพ.สต. เมื่อเทียบกับร้อยละ ๒๕ จ.สุราษฎร์ธานี ที่ผ่านมา ร้อยละ ๕๐ มีอำเภอเดียวที่มีโอกาสจะผ่านคือ อำเภอพนม ร้อยละ ๔๗.๕ ปัจจุบันมีผ่านทั้งหมด ๘ เครือข่ายอำเภอ คิดเป็นภาพรวมของจังหวัด มีร้อยละ ๑๗.๕ ยังไม่ผ่าน ที่ไม่ผ่านค่อนข้างเยอะ ภาพตัวชี้วัดปัจจุบัน ผ่าน ๘ เครือข่าย เครือข่ายที่ไม่ผ่านค่อนข้างเยอะมาก

ผอ.รพ.บ้านตาขุน

- การดำเนินงานไม่มีيارรองรับการให้บริการ ทำให้ดำเนินงานไม่ได้ตามเป้าหมาย

ประธาน

- ผาตรวจสอบข้อมูลที่มีผลงานต่ำ

- การหาหรือการใช้สมุนไพร ขอหาหรือกรอบ

มติที่ประชุม รับทราบ

๖.๕ สรุปสถานการณ์ผู้บาดเจ็บและเสียชีวิต และการให้ความช่วยเหลือด้านการแพทย์ฉุกเฉินในช่วง เทศกาลสงกรานต์ จ.สุราษฎร์ธานี ปี ๒๕๖๑

กลุ่มงานควบคุมโรคไม่ติดต่อ

- สรุปภาพรวมช่วงเทศกาลสงกรานต์ ๒๕๖๑ จังหวัดสุราษฎร์ธานี วันที่ ๑๑-๑๗ เมษายน ๒๕๖๑

ดังนี้

๑. ผู้เสียชีวิต ๖ ราย เพศชาย ๔ ราย เพศหญิง ๒ ราย คนในพื้นที่ ๕ คน ต่างด้าว ๑ คน

๒. ผู้บาดเจ็บ ๕๘๖ คน

- เพศชาย ๓๖๗ ราย ร้อยละ ๖๒.๖๓ (ปี ๒๕๖๐ ร้อยละ ๗๗.๓)
 - เพศหญิง ๒๓๐ ราย ร้อยละ ๓๗.๓๗ (ปี ๒๕๖๐ ร้อยละ ๒๒.๗)
 - คนในพื้นที่ ๔๑๓ คน นอกจังหวัด ๘๒ คน ต่างชาติ/ต่างด้าว ๑๐๒ คน
๓. ปัจจัยที่เกี่ยวข้องกับผู้บาดเจ็บและเสียชีวิต
- ผู้ขับขี่ ๔๓๖ ราย ร้อยละ ๗๒.๔ (ปี ๒๕๖๐ ร้อยละ ๖๔.๑)
 - กลุ่มอายุ ๑๐-๑๙ ปี ๑๕๒ ราย ร้อยละ ๒๕.๒ (ปี ๒๕๖๐ ร้อยละ ๒๖.๑)
 - เวลาที่เกิดเหตุ ๑๖.๐๐-๑๙.๕๙ น.
 - ถนนที่เกิดเหตุ ถนนทางหลวง ๑๖๔ ราย ร้อยละ ๒๗.๒ (ปี ๒๕๖๐ ร้อยละ ๒๖.๖)
 - ยานพาหนะที่เกิดเหตุ รถจักรยานยนต์ ๕๓๑ ราย ร้อยละ ๘๘.๒ (ปี ๒๕๖๐ ร้อยละ ๗๓.๙)

หัวหน้ากลุ่มงานควบคุมโรคไม่ติดต่อ

- ภาพรวม ๗ วันปลอดภัย พบว่า บาดเจ็บ ๕๙๖ ราย เสียชีวิต ๖ ราย ในภาพเขต ๑๑ จ.สุราษฎร์ธานี มีผู้เสียชีวิตมากเป็นอันดับ ๒ ของเขต ๒๘ ราย จ.ชุมพร ๖ ราย กระบี่ พังงา จังหวัดละ ๒ ราย ภูเก็ต ๒ ราย กระบี่ ๑ ราย ภาพรวม ปี ๖๐ และ ๖๑ จำนวนผู้เสียชีวิตลดลงจากปีที่ผ่านมา ขอขอบคุณสถานบริการทุกแห่ง เจ้าหน้าที่ทุกท่านที่ช่วยกันรณรงค์

- ฝากกิจกรรมการประกวดเยาวชนต้นแบบเก่งและดี To be number one IDOL ไอเดอล รุ่นที่ ๘ ประจำปี ๒๕๖๑ ในส่วนของ จ.สุราษฎร์ธานี มีตัวแทนเยาวชนสามารถผ่านคัดเลือกเข้าสู่ตัวแทนระดับภาคได้ น.ส.ฐิตารีย์ ทิ้งสุทธิกานต์ น้องไฟกัส จาก โรงเรียนสุราษฎร์พิทยา หมายเลข TI 01 ซึ่งจะเข้าสู่รอบสุดท้าย รอบชิงชนะเลิศ โดยประกวดในวันเสาร์ที่ ๕ พ.ค.๖๑ ในการนี้ทุกกรมหม่อมหญิงอุบลรัตนราชกัญญา สิริวัฒนาพรรณวดี จะเสด็จมาเป็นองค์ประธาน ณ เจเจมอลล์ เขตจตุจักร กรุงเทพฯ สามารถชมการถ่ายทอดสด ทางช่อง NBT เวลา ๒๐.๓๐-๒๓.๓๐ น. ขอความร่วมมือผู้บริหารช่วยเชียร์ ให้กำลังใจกับเยาวชนต้นแบบ โดยร่วมโหวต กดโทรออก ๑๙๐๐ ๑๙๐๐ ๙๔ รอสัญญาณกด ๐๑ ๑ โหวต/๖ บาท เริ่มโหวตได้ตั้งแต่วันที่ ประธาน

- ขอให้ช่วยกันโหวตให้เยาวชนต้นแบบไอเดอล รุ่นที่ ๘ ด้วย

มติที่ประชุม รับทราบ

๖.๖ ผลการดำเนินงานตามตัวชี้วัด QOF ปี ๒๕๖๑ จากฐานข้อมูล PDC

กลุ่มงานพัฒนายุทธศาสตร์สาธารณสุข

๑. ร้อยละของประชากรไทยอายุ ๓๕-๗๔ ปี ได้รับการคัดกรองเบาหวาน โดยการตรวจวัดระดับน้ำตาลในเลือด กลุ่มเป้าหมาย ๓๗๔,๘๔๙ คน ดำเนินการคัดกรองเบาหวาน ๓๑๓,๒๕๕ คน คิดเป็นร้อยละ ๘๓.๕๗

๒. ร้อยละของประชากรอายุ ๓๕ ปีขึ้นไปที่ได้รับการคัดกรองความดันโลหิตสูง จ.สุราษฎร์ธานี กลุ่มเป้าหมาย ๒๖๕,๙๘๒ คน ดำเนินการคัดกรองความดันโลหิตสูง ๒๒๙,๙๖๖ คน คิดเป็นร้อยละ ๘๖.๔๖

๓. ร้อยละของผู้ป่วยโรคความดันโลหิตสูงที่ควบคุมความดันโลหิตได้ดี จ.สุราษฎร์ธานี กลุ่มเป้าหมาย(เพิ่ม ChronicFU) ๑๐๒,๘๖๖ คน รับการตรวจแล้วสามารถควบคุมความดันโลหิตได้ดี ๒๘,๗๐๘ คน คิดเป็นร้อยละ ๒๗.๙๑

๔. ร้อยละของผู้ป่วยโรคเบาหวานที่ควบคุมระดับน้ำตาลได้ดี จ.สุราษฎร์ธานี

๑๔/ กลุ่มเป้าหมาย....

กลุ่มเป้าหมาย(แฟ้ม ChronicFU) ๔๕,๑๖๙ คน รับการตรวจแล้วสามารถควบคุมระดับน้ำตาลได้ดี ๑๐,๐๑๘ คน คิดเป็นร้อยละ ๒๒.๑๘

๕. ร้อยละของเด็กวัยเรียน(อายุ ๖-๑๔ ปี) ได้รับความรู้เรื่องโรคเบาหวาน (เป้าหมาย ≥ ร้อยละ ๖๖) ปีงบประมาณ ๒๕๖๑ จ.สุราษฎร์ธานี โดยมีกลุ่มเป้าหมาย ๘๐,๓๑๐ คน ผลการดำเนินงานมีผู้รู้เรื่องโรคเบาหวาน ๔๘,๑๘๙ คน คิดเป็นร้อยละ ๖๐.๐๐ ผลงานค่อนข้างดี

๖. ร้อยละความครอบคลุมการคัดกรองพัฒนาการเด็กปฐมวัย(๔๒ เดือน) มีสุขภาพแข็งแรง พัฒนาการสมวัย กลุ่มเป้าหมาย ๕,๐๔๒ คน ดำเนินการคัดกรอง ๔,๑๒๑ คน คัดกรองร้อยละ ๘๑.๗๓ ดำเนินการคัดกรองแล้วรวมสมวัย ๓,๗๕๒ คน คิดเป็นร้อยละ ๙๑.๐๕ รอคการติดตาม/ติดตามไม่ได้ ๓,๗๕๒ คน

๗. ร้อยละความครอบคลุมการคัดกรองพัฒนาการเด็กปฐมวัย ๙, ๑๘, ๓๐, ๔๒ เดือน กลุ่มเป้าหมาย ๒๖,๗๘๙ คน ดำเนินการคัดกรอง ๑๔,๕๔๗ คน คัดกรองร้อยละ ๕๔.๓๐ รวมสมวัย ๑๓,๓๙๕ คน คิดเป็นร้อยละ ๙๒.๐๘ รอคการติดตาม/ติดตามไม่ได้ ๑,๑๑๔ คน

๘. ร้อยละของเด็กอายุ ๐-๕ ปี สูงดีสมส่วน และส่วนสูงเฉลี่ยที่อายุ ๕ ปี (เป้าหมาย ≥ ร้อยละ ๕๔) ดำเนินการชั่งน้ำหนักวัดส่วนสูง ๔๖,๐๙๔ คน มีผู้สูงดีสมส่วน ๒๑,๗๖๘ คน คิดเป็นร้อยละ ๔๗.๒๓

๙. ร้อยละความครอบคลุมของเด็กอายุ ๐-๕ ปี สูงดีสมส่วน ดำเนินการชั่งน้ำหนักวัดส่วนสูง ๔๕,๐๓๙ คน มีผู้สูงดีสมส่วน ๒๓,๗๗๕ คน คิดเป็นร้อยละ ๕๒.๗๙

๑๐. ร้อยละของเด็กวัยเรียน ป.๖ มีสุขภาพแข็งแรงสมวัย กลุ่มเป้าหมาย ๑๓,๒๘๙ คน ดำเนินการคัดกรองฟันผุ ๑๒,๐๗๑ คน ฟันดีไม่มีผุ ๙,๑๑๕ คน คิดเป็นร้อยละ ๗๕.๕๑

๑๑. ร้อยละของวัยทำงานอายุ ๓๐-๔๔ ปี มีค่าดัชนีมวลกายปกติ (เป้าหมาย ≥ ร้อยละ ๕๕) กลุ่มเป้าหมาย ๑๔๓,๙๕๑ คน ดำเนินการชั่งน้ำหนักและวัดส่วนสูง มีค่าดัชนีมวลกายปกติ ๖๘,๓๖๖ คน คิดเป็นร้อยละ ๔๗.๕๙

๑๒. ร้อยละของหญิงตั้งครรภ์ได้รับการอัลตราซาวด์ อย่างน้อย ๑ ครั้ง กลุ่มเป้าหมาย ผ่าครรภ์อย่างน้อย ๑ ครั้ง ๑๕,๐๒๗ คน ได้รับการอัลตราซาวด์ ๒,๕๙๓ คน คิดเป็นร้อยละ ๑๗.๒๖

๑๓. ร้อยละของผู้สูงอายุได้รับการคัดกรอง Geriatric Syndrome ทั้ง ๔ ข้อ กลุ่มเป้าหมายผู้สูงอายุ ๑๓๓,๗๒๘ คน ได้รับการคัดกรอง Geriatric Syndrome ทั้ง ๔ ข้อ ๗๗,๕๔๙ คน คิดเป็นร้อยละ ๕๗.๙๙

๑๔. ร้อยละของผู้สูงอายุได้รับการประเมินความสามารถในการทำกิจวัตรประจำวัน(ADL) กลุ่มเป้าหมายผู้สูงอายุ ๑๓๓,๗๓๔ คน ได้รับการคัดกรอง ADL ๑๐๘,๓๒๘ คน คิดเป็นร้อยละ ๘๑.๐๐

๑๕. ร้อยละของการป้องกันและควบคุมโรคมะเร็งปากมดลูก กลุ่มเป้าหมาย ๑๖๖,๘๘๗ คน ได้รับการตรวจคัดกรอง ๖๙,๖๖๕ คน คิดเป็นร้อยละ ๔๑.๗๔
ผอ.รพ.ไชยา

- ผลงานตัวชี้วัด QOF น่าจะมีปัญหาในเรื่องข้อมูล การจัดการข้อมูลซึ่งส่วนใหญ่การตรวจอัลตราซาวด์จะให้ตรวจ ร้อยละ ๑๐๐ แต่ผลงานที่ออกมาอย่างน้อยอยู่มาก
ประธาน

- ขอให้ตรวจสอบความถูกต้องของฐานข้อมูลให้ชัดเจน
มติที่ประชุม รับทราบ

๖.๗ ผลการดำเนินงานระบบบริการอนามัยสิ่งแวดล้อม องค์การปกครองส่วนท้องถิ่น ปี ๒๕๖๑
กลุ่มงานอนามัยสิ่งแวดล้อมและอาชีวอนามัย :

- การติดตามทำบัตรเจ้าพนักงานสาธารณสุข ยังมีหลายหน่วยงานยังไม่ส่งข้อมูลให้กลุ่มงาน
อนามัยสิ่งแวดล้อมฯ ขอความร่วมมือรีบจัดส่งให้เรียบร้อย

ประธาน

- ขอให้จัดส่งให้ครบถ้วน

มติที่ประชุม รับทราบ

๖.๘ การจัดทำบัตรประจำตัวเจ้าพนักงานสาธารณสุข ตาม พรบ.การสาธารณสุข พ.ศ. ๒๕๓๕
กลุ่มงานอนามัยสิ่งแวดล้อมและอาชีวอนามัย

- ในการทำงานอนามัยสิ่งแวดล้อมลาชีวอนามัย ต้องใช้กฎหมายหลายฉบับ ซึ่งต้องทำให้ถูกต้อง
ประธาน

- ขอให้กลั่นกรองให้ถูกต้อง

มติที่ประชุม รับทราบ

ระเบียบวาระที่ ๗ เรื่องเสนอเพื่อพิจารณา

- ไม่มี

ระเบียบวาระที่ ๘ เรื่องอื่นๆ

หัวหน้ากลุ่มงานทันตสาธารณสุข

- งานทันตสาธารณสุขบริหารงานภายใต้บอร์ด
- ตัวชี้วัดที่เกี่ยวกับงานทันตสาธารณสุข ในเรื่อง

๑. อัตราการใช้บริการสุขภาพช่องปาก ของประชาชนในพื้นที่ ร้อยละ ๓๕ จัดการสุขภาพช่อง
ปากที่มีคุณภาพ และมี รพ.สต.คุณภาพ

- รายงานเขต ๑๑ เกณฑ์ขั้นต่ำ ร้อยละ ๓๕ จ.สุราษฎร์ธานี ทำได้ร้อยละ ๒๔.๓๖ อยู่ใน
ลำดับที่ ๓ ของเขต อันดับที่ ๑ กระบี่ ร้อยละ ๔๓.๐๘ อันดับที่ ๒ ระนอง ร้อยละ ๒๙.๑๕

- รายอำเภอ รายเครือข่าย มีเครือข่ายไชยา บ้านตาขุน ที่ผ่านตัวชี้วัด ในบางแห่งที่ผลงาน
ยังต่ำอยู่ ต้องขอให้ผู้บริหารที่เกี่ยวข้องช่วยติดตามตัวชี้วัดนี้ด้วย

๒. รพ.สต./ศสม. จัดบริการสุขภาพช่องปากที่มีคุณภาพที่ให้บริการ ไม่น้อยกว่า ร้อยละ ๖๐ ใน
๖ กลุ่มเป้าหมาย ได้แก่ กลุ่มหญิงตรวจครรภ์ กลุ่มอายุ ๐-๑๒ ปี กลุ่มอายุ ๓-๕ ปี กลุ่มอายุ ๖-๑๒ ปี ผู้ป่วย
โรคเบาหวาน ผู้สูงอายุ ทุกพื้นที่สามารถทำตัวชี้วัดให้ผ่านได้ ส่วนที่ผ่านแล้วคือ เครือข่ายอำเภอไชยา ศิริรัฐ
นิคม บ้านนาสาร บ้านตาขุน พุนพิน พื้นที่ที่มีผลงานต่ำอยู่ เครือข่ายอำเภอดอนสัก บ้านนาเดิม พระแสง
เมือง ต้องรบกวนผู้บริหารติดตาม

- ภายในสัปดาห์นี้ทางภาคจังหวัดจะจัดประชุม เพื่อแลกเปลี่ยน เสนอปัญหาที่พบ การจัดการ
ฐานข้อมูล โดยเฉพาะฐานประชากรซึ่งประสานกับงานสารสนเทศ ซึ่งสามารถติดตามข้อมูลได้ดีขึ้น

ประธาน

- ที่ไหนมีผลงานต่ำ อาจเกิดปัญหาจากข้อมูลต้องตรวจสอบกับข้อมูลจริง เพราะจะนำไปใช้
ประเมินงานของผู้บริหาร ซึ่งจะต้องติดตามงานอย่างสม่ำเสมอ

นพ.เชี่ยวชาญ(ด้านเวชกรรมป้องกัน) คนที่ ๑

- สำหรับข้อมูลผลการดำเนินงานควรแยกเป็นเครือข่าย เพื่อความชัดเจนอย่างเครือข่ายพุนพิน เครือข่ายท่าโรงช้าง จะทำให้มองภาพเครือข่ายได้ชัดเจนขึ้น

- การทำงานต้องสำรวจตำบลไหนผลงานต่ำ หาปัญหาและช่วยเหลือให้สามารถทำงานต่อไปได้ จะทำให้ผลงานมากขึ้นได้

นพ.เชี่ยวชาญ(ด้านเวชกรรมป้องกัน) คนที่ ๒

- ข้อมูลผลงานที่ต่ำผิดปกติ ควรตรวจสอบ เกิดจากสาเหตุใด และแก้ไขให้ถูกต้อง

ผอ.รพ.ดอนสัก

- รพ.ดอนสัก จัดกิจกรรมฮาร์พมาราธอน วึ่งเพื่อ รพ.ดอนสักหารายได้สมทบทุนซื้ออุปกรณ์ทางการแพทย์ ปรับภูมิทัศน์ รพ.ดอนสัก ในวันที่อาทิตย์ที่ ๑ ก.ค.๒๕๖๑ โดยมีกิจกรรมวิ่ง ๓ ระยะ เช่น ระยะ ๔ กม. ๑๐.๕ กม. ๒๑ กม. ค่าบำรุงการแข่งขัน ฟันรัน ๔๐๐ บาท มินิมาราธอน และฮาร์พมาราธอน คนละ ๕๐๐ บาท แฟนซี ๔๐๐ บาท VIP ๔ กม. ๑,๐๐๐ บาท นักเรียน/นักศึกษา ในสังกัดโรงเรียนในอำเภอดอนสัก ๑๕๐ บาท/คน โดยมีผู้ตรวจราชการกระทรวงสาธารณสุขเขต ๑๑ เป็นประธานเปิดงานเดินวิ่งดอนสักฮาร์พมาราธอน

หัวหน้ากลุ่มงานประกันสุขภาพ

๑. การปรับ Planfill บาง รพ. ยังยืนยันใช้ตัวเลขเดิม ก็จะมีปัญหาในเรื่องจัดซื้อนอกแผน ส่วนไหนปรับนอกแผน ต้องใส่ข้อมูลลงไปด้วย ส่วนที่ขอปรับต้องทบทวนและส่งภายในวันที่ ๓๐ เม.ย.๖๑

๒. การตรวจสุขภาพแรงงานต่างด้าว คณะรัฐมนตรี มีมติให้ขยายเวลาตรวจสุขภาพแรงงานต่างด้าวที่ได้ลงทะเบียนออนไลน์ไว้แล้ว และให้ดำเนินการให้แล้วเสร็จโดยเปิดดำเนินการตรวจที่ รพ.ท่าโรงช้าง จนถึงวันที่ ๑๕ มิ.ย.๖๑ แจ้งประชาสัมพันธ์นายจ้างพาลูกจ้างมาตรวจสุขภาพ

๓. การเบิกจ่ายตรง เริ่มใช้ในวันที่ ๔ พ.ค.๖๑ กรุงเทพฯจะจัดประชุมชี้แจงให้ผู้รับผิดชอบแต่ละ รพ. ได้ทราบ โดยวันที่ ๔ พ.ค. ๖๑ จะใช้บัตรประชาชน ถ้ายังเบิกจ่ายตรงไม่ได้ ก็ยังให้เบิกจากตัมสังกัดได้ เหมือนเดิม

๔. การเบิกจ่ายสิทธิประกันสังคม ของ รพ. หากจัดการส่งเบิกจะได้รับเงินมาบริหารจัดการ

๕. ยอกเน้นในส่วน ของ รพ. ที่มีสิทธิประกันสังคม แต่ผลงานยังค่อนข้างน้อย ซึ่งหากทำในด้านตรวจสุขภาพช่องปากของกลุ่มประกันสังคม ก็จะได้ทั้งส่วนผลงานและ ได้รายได้ให้แก่ศูนย์จัดเก็บรายได้ ควรส่งเสริมทำเชิงรุก ในพื้นที่ที่มีโรงงานเยอะ

ประธาน

- ผากในเรื่อง การเบิกจ่ายตามแผน ถ้ามีการดำเนินการนอกแผน ต้องส่งของอนุมัติเปลี่ยนแปลงแผน เพราะต้องแนบแผนด้วยทุกครั้ง เพื่อการใช้จ่ายตามแผน

- ผู้ตรวจราชการฯ เขตสุขภาพที่ ๑๒ เชิญร่วมทอดผ้าป่าสามัคคี ต.บ้านพรุ อ.หาดใหญ่ ในวันที่

๗ มิ.ย. ๖๑

มติที่ประชุม รับทราบ

ปิดการประชุม เวลา ๑๒.๒๔ น.

(ลงชื่อ) สุรศักดิ์ รัตนเกียรติขจร

(นายสุรศักดิ์ รัตนเกียรติขจร)

เจ้าพนักงานสาธารณสุขชำนาญงาน

ผู้บันทึกรายงานการประชุม

(ลงชื่อ) ศรุตยา สุทธิรักษ์

(นายศรุตยา สุทธิรักษ์)

นักวิเคราะห์นโยบายและแผนชำนาญการพิเศษ

ผู้ตรวจรายงานการประชุม

สรุปการดำเนินงานงบประมาณ ปี 2561 สำนักงานสาธารณสุขจังหวัดสุราษฎร์ธานี

ข้อมูล ณ วันที่ 25 พฤษภาคม 2561

รายการ	ประเภท	ยังไม่ได้ ดำเนินการ	อยู่ระหว่างดำเนินการ			ทำสัญญา เรียบร้อยแล้ว	ตรวจรับ เรียบร้อยแล้ว	รวม
			จัดทำ Spec.	การ จัดหา	การทำ สัญญา			
งบประมาณเขต 10 %	สิ่งก่อสร้าง			1	1	1		3
	ครุภัณฑ์							0
งบระดับจังหวัด 20 %	สิ่งก่อสร้าง		2	2	1	1	2	8
	ครุภัณฑ์		7	1	2	2		12
งบระดับหน่วยบริการ 70 %	สิ่งก่อสร้าง		15	2		12	26	55
	ครุภัณฑ์		19	30	19	38	37	143
รวม		0	43	36	23	54	65	221

สรุปการดำเนินงานงบประมาณ ปี 2560

รายการ	ประเภท	ยังไม่ได้ ดำเนินการ	อยู่ระหว่างดำเนินการ			ทำสัญญา เรียบร้อยแล้ว	ตรวจรับ เรียบร้อยแล้ว	รวม
			จัดทำ Spec.	การ จัดหา	การทำ สัญญา			
งบระดับจังหวัด 10 %	สิ่งก่อสร้าง					1	2	3
	ครุภัณฑ์						3	3
งบระดับหน่วยบริการ 90 %	สิ่งก่อสร้าง		6	9	2	11	84	112
	ครุภัณฑ์		6	1	3	14	182	206
รวม		0	12	10	5	26	271	324

สรุปการดำเนินงานงบประมาณ ปี 2559

รายการ	ประเภท	ยังไม่ได้ ดำเนินการ	อยู่ระหว่างดำเนินการ			ทำสัญญา เรียบร้อยแล้ว	ตรวจรับ เรียบร้อยแล้ว	รวม
			จัดทำ Spec.	การ จัดหา	การทำ สัญญา			
งบระดับจังหวัด 10 %	สิ่งก่อสร้าง							0
	ครุภัณฑ์						15	15
งบระดับหน่วยบริการ 90 %	สิ่งก่อสร้าง						3	3
	ครุภัณฑ์	0		1	4	37	691	733
รวม		0	0	1	4	37	709	751

ตารางแสดงการใช้จ่ายเงินค่าบริการทางการแพทย์ที่เบิกจ่ายในลักษณะงบลงทุน ปีงบประมาณ 2561 (สิ่งก่อสร้าง 10 %)

ลำดับ	หน่วยบริการ	งบประมาณที่ได้รับการจัดสรร (UC)						รวม
		ยังไม่ได้ ดำเนินการ	อยู่ระหว่างดำเนินการ			ทำสัญญา เรียบร้อยแล้ว	ตรวจรับ เรียบร้อยแล้ว	
			จัดทำ Spec.	การจัดหา	การทำสัญญา			
1	รพ.สุราษฎร์ธานี							0
2	รพ.เกาะสมุย							0
3	รพ.กาญจนดิษฐ์							0
4	รพ.คอนสัก							0
5	รพ.เกาะพะงัน					1		1
6	รพ.ไชยา							0
7	รพ.ท่าชนะ							0
8	รพ.คีรีรัฐนิคม							0
9	รพ.บ้านตาขุน				1			1
10	รพ.พนม							0
11	รพ.ท่าฉาง							0
12	บ้านนาเดิม							0
13	รพ.บ้านนาสาร							0
14	รพ.เคียนซา			1				1
15	รพ.พระแสง							0
16	รพ.พุนพิน							0
17	รพ.ชัยบุรี							0
18	รพ.เวียงสระ							0
19	รพ.วิภาวดี							0
20	รพ.ท่าโรงช้าง							0
	รวม	0	0	1	1	1	0	3

ตารางแสดงค่าใช้จ่ายเงินค่าบริการทางการแพทย์ที่เบิกจ่ายในลักษณะงบลงทุน ปีงบประมาณ 2561 (งบประหยัด 10 %)

ลำดับ	หน่วยบริการ	รหัส	หน่วยบริการย่อย	รหัส	ประเภท	รายการ	รายละเอียดเพิ่มเติม	ยังไม่ได้นำเงินไปดำเนินการ	งบประมาณที่ได้รับการจัดสรร (UC)			
									อยู่ระหว่างจัดทำ Spec.	อยู่ระหว่างการจัดหา	อยู่ระหว่างดำเนินการ	ทำสัญญาเรียบร้อยแล้ว
1	รพ.เกาะพะงัน	11359	รพ.สต.บ้านเกาะค่า หมู่ที่ 02 ตำบลเกาะ	09192	สิ่งก่อสร้าง	รื้อ	ก่อสร้างเรียงหินในก่อกองเรือนและรั้วสแตนเลส(รั้ว) ซ่อมแซมรั้วเก่าที่ชำรุดจาก	0.00	0.00	0.00	0.00	1,423,000.00
2	รพ.บ้านตาขุน	11363	รพ.บ้านตาขุน	11363	สิ่งก่อสร้าง	โรงจอดรถ / ซ่อมบำรุง		0.00	0.00	0.00	4,994,500.00	0.00
3	รพ.คีชนซา	11368			สิ่งก่อสร้าง	สถานีอนามัย / สถานีอนามัยอำเภอ	สถานีอนามัยพ่วงพรหมนคร	0.00	0.00	3,100,000.00	0.00	0.00

ตารางแสดงการใช้จ่ายเงินค่าบริการทางการแพทย์ที่เบิกจ่ายในลักษณะงบลงทุน ปีงบประมาณ 2561 (สิ่งก่อสร้าง 20 %)

ลำดับ	หน่วยบริการ	งบประมาณที่ได้รับการจัดสรร (UC)					รวม	
		ยังไม่ได้ ดำเนินการ	อยู่ระหว่างดำเนินการ			ทำสัญญา เรียบร้อยแล้ว		ตรวจรับ เรียบร้อยแล้ว
			จัดทำ Spec.	การจัดหา	การทำ สัญญา			
1	รพ.สุราษฎร์ธานี		1				1	
2	รพ.เกาะสมุย						0	
3	รพ.กาญจนดิษฐ์						0	
4	รพ.ดอนสัก						0	
5	รพ.เกาะพะงัน						0	
6	รพ.ไชยา			1			1	
7	รพ.ท่าชนะ						0	
8	รพ.ศิริรัฐนิคม			1	1		2	
9	รพ.บ้านตาขุน						0	
10	รพ.พนม						0	
11	รพ.ท่าฉาง						0	
12	บ้านนาเดิม						0	
13	รพ.บ้านนาสาร						0	
14	รพ.เคียนซา						0	
15	รพ.พระแสง					1	1	
16	รพ.พุนพิน						0	
17	รพ.ชัยบุรี						0	
18	รพ.เวียงสระ						0	
19	รพ.วิภาวดี						2	
20	รพ.ท่าโรงช้าง		1				1	
รวม		0	2	2	1	1	2	

ตารางแสดงค่าใช้จ่ายเงินค่าบริการทางการแพทย์ที่เกิดขึ้นในลักษณะงบบุคลากร ปีงบประมาณ 2561 (งบระดับจังหวัด 20%)

ลำดับ	หน่วยบริการ	รหัส	หน่วยบริการย่อย	ประเภท	รายการ	รายละเอียดเพิ่มเติม	งบประมาณที่ได้รับการจัดสรร (UC)					ทำสัญญาเรียบร้อยแล้ว	ตรวจสอบเรียบร้อยแล้ว
							ยังไม่ได้ดำเนินการ	อยู่ระหว่างดำเนินการ			ทำสัญญาเรียบร้อยแล้ว		
								อยู่ระหว่างจัดทำ Spec.	อยู่ระหว่างการจัดหา	อยู่ระหว่าง			
1	รพ.สุราษฎร์ธานี	10681	รพ.สต.บางพร หมู่ที่ 03	สิ่งก่อสร้าง	อาคารแพทย์แผนไทย		0.00	1,744,000.00	0.00	0.00	0.00	0.00	0.00
13	รพ.ไชยา	11360	รพ.สต.โมถาย หมู่ที่ 02	สิ่งก่อสร้าง	ผู้ป่วยนอก	ปรับปรุงห้องผู้ป่วยพื้นที่ร้อยละ 30 ตร.ม.	0.00	0.00	260,000.00	0.00	0.00	0.00	0.00
14	รพ.ศิริรัฐนิคม	11362		สิ่งก่อสร้าง	ทางเดินเชื่อม/ถนน	ทางเชื่อมตึกผู้ป่วยในกับผู้ป่วยนอก กว้าง 2.5 ม. ยาว 21 ม.	0.00	0.00	500,000.00	0.00	0.00	0.00	0.00
15	รพ.ศิริรัฐนิคม	11362		สิ่งก่อสร้าง	อาคารศูนย์แพทย์ชุมชน	อาคารสถานีอนามัยแบบเลขที่ 10746 คสล.2ชั้น พื้นที่ใช้สอย 300 ตร.ม.	0.00	0.00	0.00	3,100,000.00	0.00	0.00	0.00
16	รพ.พระแสง	11369		สิ่งก่อสร้าง	ทันตกรรม	ขยายพื้นที่อาคารทันตกรรม และสภาพบำบัด กว้าง 11 เมตร ยาว 22 เมตร	0.00	0.00	0.00	0.00	2,590,000.00	0.00	0.00
18	รพ.วิภาวดี	11654	รพ.สต.ตะกั่วป่า หมู่ที่ 04	สิ่งก่อสร้าง	อาคารแพทย์แผนไทย	ซ่อมแซมอาคารแพทย์แผนไทย	0.00	0.00	0.00	0.00	0.00	0.00	149,000.00
19	รพ.วิภาวดี	11654	รพ.สต.ตะกั่วป่า หมู่ที่ 12	สิ่งก่อสร้าง	อาคารสำนักงาน	ซ่อมแซมพื้นที่อาคาร รพ.สต.ตะกั่วป่า	0.00	0.00	0.00	0.00	0.00	0.00	98,600.00
20	รพ.ท่าเรือ	14138		สิ่งก่อสร้าง	โรงขยะ/พักขยะ	อาคารเครื่องกำเนิดไฟฟ้าและพักขยะ 2 ชั้น (โครงสร้างด้านแผ่นดินไหว)	0.00	2,339,120.00	0.00	0.00	0.00	0.00	0.00

ตารางแสดงการใช้จ่ายเงินค่าบริการทางการแพทย์ที่เบิกจ่ายในลักษณะงบลงทุน ปีงบประมาณ 2561 (ครุภัณฑ์ 20 %)

ลำดับ	หน่วยบริการ	งบประมาณที่ได้รับการจัดสรร (UC)						รวม
		ยังไม่ได้ ดำเนินการ	อยู่ระหว่างดำเนินการ			ทำสัญญา เรียบร้อยแล้ว	ตรวจรับ เรียบร้อยแล้ว	
			จัดทำ Spec.	การจัดทำ	การทำ สัญญา			
1	รพ.สุราษฎร์ธานี							0
2	รพ.เกาะสมุย							0
3	รพ.กาญจนดิษฐ์				2			2
4	รพ.ดอนสัก					1		1
5	รพ.เกาะพะงัน		7			1		8
6	รพ.ไชยา							0
7	รพ.ท่าชนะ							0
8	รพ.คีรีรัฐนิคม							0
9	รพ.บ้านตาขุน							0
10	รพ.พนม							0
11	รพ.ท่าฉาง							0
12	บ้านนาเดิม							0
13	รพ.บ้านนาสาร							0
14	รพ.เคียนซา							0
15	รพ.พระแสง							0
16	รพ.พุนพิน			1				1
17	รพ.ชัยบุรี							0
18	รพ.เวียงสระ							0
19	รพ.วิภาวดี							0
20	รพ.ท่าโรงช้าง							0
รวม		0	7	1	2	2	0	12

ตารางแสดงการใช้จ่ายเงินค่าบริการทางการแพทย์ที่เบิกจ่ายในลักษณะงบลงทุนปีงบประมาณ 2561 (งบระดับจังหวัด 20%)

ลำดับ	หน่วยบริการ	รหัส	หน่วยบริการย่อย	ประเภท	รายการ	รายละเอียดเพิ่มเติม	งบประมาณที่ได้รับการจัดสรร (UC)				ทักสัญญา เรียบร้อยแล้ว
							ยัง ไม่ได้รับ ดำเนินการ	อยู่ระหว่างดำเนินการ			
								อยู่ระหว่าง จัดทำ Spec.	อยู่ระหว่าง การจัดหา	อยู่ระหว่าง การทำสัญญา	
2	รพ.กาญจนดิษฐ์	11357		ศัลยกรรม	เตียงผ่าตัดธรรมดา / เตียงผ่าตัดทั่วไป	เตียงผ่าตัดทั่วไป	0.00	0.00	1,700,000.00	0.00	0.00
3	รพ.กาญจนดิษฐ์	11357		ศัลยกรรม	โคมไฟผ่าตัดชนิดโคมบู	โคมไฟผ่าตัดชนิดโคมบู	0.00	0.00	1,400,000.00	0.00	0.00
4	รพ.ดอนสัก	11358		ศัลยกรรม	หม้อแปลงไฟฟ้า	หม้อแปลงไฟฟ้า ขนาด 400 กิโลวัตต์ พร้อมติดตั้ง	0.00	0.00	0.00	0.00	1,100,000.00
5	รพ.เกาะพะงัน	11359	รพ.สต.บ้านเกาะเต่า หมู่ที่	ศัลยกรรม	เครื่องตรวจอวัยวะภายใน	Ultrasound	0.00	930,000.00	0.00	0.00	0.00
6	รพ.เกาะพะงัน	11359	รพ.สต.บ้านเกาะเต่า หมู่ที่	ศัลยกรรม	เครื่องดูดเสมหะ	เครื่อง Suction ชนิดพกพา	0.00	22,000.00	0.00	0.00	0.00
7	รพ.เกาะพะงัน	11359		ศัลยกรรม	รถตู้ 12 ที่นั่ง	รถโดยสารขนาด 12 ที่นั่ง (ดีเซล) ปริมาตรการระบอบสูบ ไม่ต่ำกว่า 2,500 ซีซี	0.00	0.00	0.00	0.00	1,291,000.00
8	รพ.เกาะพะงัน	11359	รพ.สต.บ้านเกาะเต่า หมู่ที่	ศัลยกรรม	ยูนิตทำฟัน	ยูนิตทันตกรรม Dental Units	0.00	460,000.00	0.00	0.00	0.00
9	รพ.เกาะพะงัน	11359	รพ.สต.บ้านเกาะเต่า หมู่ที่	ศัลยกรรม	โคมไฟผ่าตัดเล็ก ขนาดไม่น้อยกว่า 60,000 วัตต์ ชนิดตั้งพื้น	โคมไฟผ่าตัดเล็ก ขนาดไม่น้อยกว่า 60,000 วัตต์ ชนิดตั้งพื้น	0.00	30,000.00	0.00	0.00	0.00
10	รพ.เกาะพะงัน	11359	รพ.สต.บ้านเกาะเต่า หมู่ที่	ศัลยกรรม	เครื่องกำเนิดไฟฟ้า ขนาดไม่น้อยกว่า 300 KVA	เครื่องกำเนิดไฟฟ้าขนาดไม่น้อยกว่า 300 KVA	0.00	1,700,000.00	0.00	0.00	0.00
11	รพ.เกาะพะงัน	11359	รพ.สต.บ้านเกาะเต่า หมู่ที่	ศัลยกรรม	เครื่องวัดออกซิเจนในเลือดอัตโนมัติพกพา	เครื่องวัดออกซิเจนในเลือดอัตโนมัติชนิดพกพา	0.00	50,000.00	0.00	0.00	0.00
12	รพ.เกาะพะงัน	11359	รพ.สต.บ้านเกาะเต่า หมู่ที่	ศัลยกรรม	เครื่องควบคุมการให้สารน้ำทางหลอดเลือดดำชนิด I สาย	เครื่องควบคุมการให้สารน้ำทางหลอดเลือดดำชนิด I สาย	0.00	72,000.00	0.00	0.00	0.00
17	รพ.พุนพิน	11370		ศัลยกรรม	เครื่องเอกซเรย์ทางทันตกรรม	เครื่องเอกซเรย์ cone beam computed tomography	0.00	0.00	2,308,177.17	0.00	0.00

ตารางแสดงการใช้จ่ายเงินค่าบริการทางการแพทย์ที่เบิกจ่ายในลักษณะงบลงทุน ปีงบประมาณ 2561 (สิ่งก่อสร้าง 70 %)

ลำดับ	หน่วยบริการ	งบประมาณที่ได้รับการจัดสรร (UC)						รวม
		ยังไม่ได้ ดำเนินการ	อยู่ระหว่างดำเนินการ			ทำสัญญา เรียบร้อยแล้ว	ตรวจรับ เรียบร้อยแล้ว	
			จัดทำ Spec.	การจัดหา	การทำ สัญญา			
1	รพ.สุราษฎร์ธานี							0
2	รพ.เกาะสมุย					1	1	2
3	รพ.กาญจนดิษฐ์		2					2
4	รพ.คอนสัก					1	1	2
5	รพ.เกาะพะงัน		1					1
6	รพ.ไชยา					1	3	4
7	รพ.ท่าชนะ							0
8	รพ.คีรีรัฐนิคม						3	3
9	รพ.บ้านตาขุน					2		2
10	รพ.พนม		2			1	1	4
11	รพ.ท่าฉาง						1	1
12	บ้านนาเค็ม						2	2
13	รพ.บ้านนาสาร		1					1
14	รพ.เคียนซา		7				4	11
15	รพ.พระแสง			2		3		5
16	รพ.พุนพิน		1					1
17	รพ.ชัยบุรี					1		1
18	รพ.ร.เวียงสระ					1	3	4
19	รพ.วิภาวดี					1	7	8
20	รพ.ท่าโรงช้าง		1					1
รวม		0	15	2	0	12	26	55

ตารางแสดงค่าใช้จ่ายเงินค่าบริการทางการแพทย์ที่เบิกจ่ายในลักษณะงบลงทุน ปีงบประมาณ 2561 (หน่วยบริการ 70%)

หน่วยบริการ	รหัส	หน่วยบริการย่อย	ประเภท	รายการ	รายละเอียดเพิ่มเติม	งบประมาณที่ได้รับการจัดสรร (UC)				ทำสัญญาเรียบร้อยแล้ว
						ยังไม่ได้ดำเนินการ	อยู่ระหว่างจัดทำ Spec.	อยู่ระหว่างการจัดหา	อยู่ระหว่างดำเนินการ	
32	รพ.กาญจน	11357	สิ่งก่อสร้าง	ทาสีภายนอกอาคาร	ทาสีอาคารผู้ป่วย	0.00	1,000,000.00	0.00	0.00	0.00
33	รพ.กาญจน	11357	สิ่งก่อสร้าง	ปรับปรุงสภาพแวดล้อม	ปรับปรุงคลังยา	0.00	450,000.00	0.00	0.00	0.00
52	รพ.เกาะพะงัน	11359	สิ่งก่อสร้าง	สนับสนุนบริการ	ต่อเติมปรับปรุงห้องแยกโรคให้บริการผู้ป่วยโรค	0.00	549,325.19	0.00	0.00	0.00
106	รพ.พนม	11364	สิ่งก่อสร้าง	อุบัติเหตุ		0.00	97,000.00	0.00	0.00	0.00
113	รพ.พนม	11364	สิ่งก่อสร้าง	วินิจฉัยรักษา		0.00	97,000.29	0.00	0.00	0.00
133	รพ.บ้านนาสาร	11366	สิ่งก่อสร้าง	รื้อ		0.00	4,001,765.02	0.00	0.00	0.00
140	รพ.เคียนซา	11368	สิ่งก่อสร้าง	ผู้ป่วยนอก	ปรับปรุงจุดบริการผู้ป่วยนอกและห้องบัตร	0.00	380,000.00	0.00	0.00	0.00
141	รพ.เคียนซา	11368	สิ่งก่อสร้าง	คลินิก	ปรับปรุงห้องนำกลีนิทมนแม่	0.00	200,000.00	0.00	0.00	0.00
143	รพ.เคียนซา	11368	สิ่งก่อสร้าง	ทันตกรรม	ทาสีตึกแพทย์แผนไทยตะวันตก	0.00	200,000.00	0.00	0.00	0.00
144	รพ.เคียนซา	11368	สิ่งก่อสร้าง	ทันตุดร / พยาธิวิทยา	ปรับปรุงห้องเจาะเลือด	0.00	150,000.00	0.00	0.00	0.00
149	รพ.เคียนซา	11368	สิ่งก่อสร้าง	ผู้ป่วยนอก	ปรับปรุงอาคารบริการ รพ.สต. อรัญคามวารี	0.00	191,547.83	0.00	0.00	0.00
150	รพ.เคียนซา	11368	สิ่งก่อสร้าง	ผู้ป่วยนอก	ปรับปรุงอาคารบริการ รพ.สต. บ้านควนกลิ้ง	0.00	187,622.00	0.00	0.00	0.00
152	รพ.เคียนซา	11368	สิ่งก่อสร้าง	ผู้ป่วยนอก	ปรับปรุงอาคารบริเวณหน้าห้องผู้ป่วยนอก ขนาดพื้นที่ 240	0.00	250,000.00	0.00	0.00	0.00
164	รพ.พุนพิน	11370	สิ่งก่อสร้าง	ปรับปรุงสภาพแวดล้อม	ปรับปรุงห้องบริการงานทันต	0.00	1,551,165.94	0.00	0.00	0.00
193	รพ.ท่าโรงช้าง	14138	สิ่งก่อสร้าง	ปรับปรุงสภาพแวดล้อมภายใน	ปรับปรุง ต่อเติม อาคาร รพ.สต. ขนาดพื้นที่ 80 ตร.ม	0.00	877,791.35	0.00	0.00	0.00

ตารางแสดงการใช้ค่าใช้จ่ายค่าบริการทางการแพทย์ที่มีจ่ายในลักษณะงบลงทุน ปีงบประมาณ 2561 (หน่วยบริการ 70%)

หน่วยบริการ	รหัส	หน่วยบริการย่อย	ประเภท	รายการ	รายละเอียดเพิ่มเติม	งบประมาณที่ได้รับการจัดสรร (UC)					ตรวจรับเรียบร้อยแล้ว	
						ยังไม่ได้นำเงินมาดำเนินการ	อยู่ระหว่างดำเนินการ			ทำสัญญาเรียบร้อยแล้ว		
							อยู่ระหว่างจัดทำ Spec.	อยู่ระหว่างการจัดหา	อยู่ระหว่างการทำสัญญา			
รพ.พระแสง	11369	รพ.สต.บ้านบางกายน	สิ่งก่อสร้าง	ประปา / ผลิตไอน้ำ	ซ่อมแซมถังเก็บน้ำและระบบน้ำประปา	0.00	0.00	23,000.00	0.00	0.00	0.00	0.00
รพ.พระแสง	11369	รพ.สต.บางสวรรค์ หมู่ที่ 03 ตำบลบาง	สิ่งก่อสร้าง	อาคารสำนักงาน	ปรับปรุงอาคารสำนักงานแบบเลขที่ 8170/36 พื้นที่ไม่น้อยกว่า 54 ตรม.	0.00	0.00	446,409.69	0.00	0.00	0.00	0.00

ตารางแสดงค่าใช้จ่ายค่าบริการทางการแพทย์ที่เบิกจ่ายในลักษณะงบลงทุน ปีงบประมาณ 2561 (หน่วยบริการ 70%)

หน่วยบริการ	รหัส	หน่วยบริการย่อย	ประเภท	รายการ	รายละเอียดเพิ่มเติม	งบประมาณที่ได้รับจากการจัดสรร (UC)						ตรวจรับเรียบร้อยแล้ว
						ยังไม่ได้ดำเนินการ	อยู่ระหว่างจัดทำ Spec.	อยู่ระหว่างการจัดหา	อยู่ระหว่างดำเนินการ	อยู่ระหว่าง	ทำสัญญาเรียบร้อยแล้ว	
21	รพ.เกาะสมุย 10742	รพ.เกาะสมุย	สิ่งก่อสร้าง	ไฟฟ้า	ปรับปรุงระบบไฟฟ้าแรงต่ำภายใน รพ.เกาะสมุย(ชัยแนว)	0.00	0.00	0.00	0.00	0.00	2,425,000.00	0.00
37	รพ.ดอนสัก 11358	รพ.สต.ชด.คราม หมู่ที่ 05	สิ่งก่อสร้าง	อาคารศูนย์แพทย์ชุมชน	ต่อเติมห้องปฐมพยาบาล ขนาด 7.2 ม. x 4.2 ม. พื้นที่ 30.24 ตร.ม.	0.00	0.00	0.00	0.00	0.00	349,300.00	0.00
55	รพ.ไชยา 11360	รพ.สต.พุนเรียง หมู่ที่ ๖	สิ่งก่อสร้าง	รั้ว	รั้วตาข่ายแบบเลขที่ 5419 ชนิดดอกเสจจีน ยาว 121 ม.	0.00	0.00	0.00	0.00	0.00	350,000.00	0.00
83	รพ.บ้านตาขุน 11363		สิ่งก่อสร้าง	อุบิทดศู		0.00	0.00	0.00	0.00	0.00	179,791.85	0.00
86	รพ.บ้านตาขุน 11363	รพ.บ้านตาขุน	สิ่งก่อสร้าง	โรงขยะ / พักขยะ		0.00	0.00	0.00	0.00	0.00	344,000.00	0.00
107	รพ.พนม 11364	รพ.สต.ต้นยวน หมู่ที่ 01	สิ่งก่อสร้าง	ห้องน้ำ		0.00	0.00	0.00	0.00	0.00	97,020.00	0.00
157	รพ.พระแสง 11369	รพ.สต.หมู่บ้านป่าไม้พระราช	สิ่งก่อสร้าง	รั้ว	พาสีรั้วกำแพง สูง 1.80 ม. ยาว 120 ม. พื้นที่ไม่น้อยกว่า 324 ตร.ม	0.00	0.00	0.00	0.00	0.00	86,000.00	0.00
158	รพ.พระแสง 11369	รพ.สต.บ้านกันทลา หมู่ที่ ๖	สิ่งก่อสร้าง	อาคารแพทย์แผนไทย	ปรับปรุงอาคารแพทย์แผนไทยขนาดกว้าง 9 เมตร x ยาว 14 เมตร	0.00	0.00	0.00	0.00	0.00	793,700.00	0.00
161	รพ.พระแสง 11369	รพ.สต.บ้านบางกายน หมู่ที่ 02	สิ่งก่อสร้าง	ห้องน้ำ	ซ่อมแซมห้องน้ำผู้มารับบริการ ขนาด 1.5 x 2.7 เมตร หรือพื้นที่ไม่น้อยกว่า 4 ตร.ม.	0.00	0.00	0.00	0.00	0.00	98,000.00	0.00
167	รพ.ชัยบุรี 11371		สิ่งก่อสร้าง	ผู้ป่วยนอก	ปรับปรุงซ่อมแซมอาคารผู้ป่วยโรงพยาบาลชัยบุรี พื้นที่จัดสอบ	0.00	0.00	0.00	0.00	0.00	1,277,000.00	0.00
169	รพ.เวียงสระ 11459		สิ่งก่อสร้าง	ปรับปรุงสภาพแวดล้อม	ปรับปรุงห้องธนาคาร	0.00	0.00	0.00	0.00	0.00	410,400.00	0.00
178	รพ.วิภาวดี 11654		สิ่งก่อสร้าง	ทางเดินเชื่อม / ถนน	ปรับปรุงทางเดินเชื่อมระหว่าง	0.00	0.00	0.00	0.00	0.00	99,500.00	0.00

147	รพ.เคียนซา	11368	รพ.สต.บ้านคลองศิลา	สิ่งก่อสร้าง	ผู้ริเริ่ม	ปรับปรุงรพ.สต.บ้านคลองศิลา ความยาว 106 เมตร	0.00	0.00	0.00	0.00	0.00	0.00	198,000.00
148	รพ.เคียนซา	11368	รพ.สต.เขาตอก หมู่ที่ 03	สิ่งก่อสร้าง	ผู้ป่วยนอก	ปรับปรุงอาคารแพทย์แผนไทย รพ.สต.เขตอก	0.00	0.00	0.00	0.00	0.00	0.00	100,000.00
151	รพ.เคียนซา	11368	รพ.สต.บ้านหน้าเขา หมู่ที่	สิ่งก่อสร้าง	ผู้ป่วยนอก	ปรับปรุงอาคารบริการรพ.สต.บ้านหน้าเขา	0.00	0.00	0.00	0.00	0.00	0.00	68,000.00
168	รพ.ร.เวียงสระ	11459	รพ.สต.บ้านพุกกระแซง	สิ่งก่อสร้าง	ปรับปรุงสภาพแวดล้อม	ปรับปรุงอาคารบริการรักษา รพ.สต.พุกกระแซง	0.00	0.00	0.00	0.00	0.00	0.00	400,000.00
170	รพ.ร.เวียงสระ	11459		สิ่งก่อสร้าง	ปรับปรุง	ปรับปรุงห้องแยกโรคผู้ป่วยใน	0.00	0.00	0.00	0.00	0.00	0.00	16,863.20
171	รพ.ร.เวียงสระ	11459		สิ่งก่อสร้าง	ไฟฟ้า	ปรับปรุงระบบสายไฟฟ้า	0.00	0.00	0.00	0.00	0.00	0.00	155,390.75
180	รพ.วิภาวดี	11654	รพ.สต.บ้านคลองไผ่ หมู่ที่	สิ่งก่อสร้าง	อาคารสำนักงาน	ซ่อมแซมห้องฉุกเฉินและทางลาด	0.00	0.00	0.00	0.00	0.00	0.00	98,500.00
181	รพ.วิภาวดี	11654	รพ.สต.ตะกุกใต้ หมู่ที่ 04	สิ่งก่อสร้าง	ห้องน้ำ	ปรับปรุงซ่อมแซมห้องน้ำผู้ป่วย	0.00	0.00	0.00	0.00	0.00	0.00	79,000.00
182	รพ.วิภาวดี	11654		สิ่งก่อสร้าง	ผู้ป่วยนอก	ปรับปรุงซ่อมแซมขยาย OPD	0.00	0.00	0.00	0.00	0.00	0.00	387,000.00
183	รพ.วิภาวดี	11654	รพ.สต.ตะกุกเหนือ หมู่ที่ 12	สิ่งก่อสร้าง	ระบบบำบัดน้ำเสีย/เครื่องเติมอากาศ	ซ่อมแซมระบบน้ำทิ้ง	0.00	0.00	0.00	0.00	0.00	0.00	10,000.00
184	รพ.วิภาวดี	11654	รพ.สต.ตะกุกเหนือ หมู่ที่ 12	สิ่งก่อสร้าง	ฝ้า/พดาน	ซ่อมแซมฝ้าพดานและกระเบื้องหลังคา	0.00	0.00	0.00	0.00	0.00	0.00	80,000.00
185	รพ.วิภาวดี	11654	รพ.สต.ตะกุกเหนือ หมู่ที่ 12	สิ่งก่อสร้าง	อาคารแพทย์แผนไทย	ปรับปรุงห้องแพทย์แผนไทย	0.00	0.00	0.00	0.00	0.00	0.00	30,000.00
187	รพ.วิภาวดี	11654	รพ.สต.ตะกุกใต้ หมู่ที่ 04	สิ่งก่อสร้าง	ระบบบำบัดน้ำเสีย/เครื่องเติมอากาศ	ปรับปรุงระบบน้ำทิ้งของอาคาร	0.00	0.00	0.00	0.00	0.00	0.00	29,000.00

ตารางแสดงการใช้จ่ายเงินค่าบริการทางการแพทย์ที่เบิกจ่ายในลักษณะงบลงทุน ปีงบประมาณ 2561 (หน่วยบริการ 70%)

หน่วยบริการ	รหัส	หน่วยบริการย่อย	ประเภท	รายการ	รายละเอียดเพิ่มเติม	งบประมาณที่ได้รับการจัดสรร (UC)					ตรวจสอบเรียบร้อยแล้ว	
						ยังไม่ได้ดำเนินการ	อยู่ระหว่างจัดทำ Spec.	อยู่ระหว่างการจัดหา	อยู่ระหว่างดำเนินการ	อยู่ระหว่างการทำสัญญา		
15	รพ.เกาะสมุย	10742	ศัลยกรรม	เครื่องปรับอากาศ	ตั้งพื้นที่หรือแขวนขนาด 30,000	0.00	40,200.00	0.00	0.00	0.00	0.00	0.00
17	รพ.เกาะสมุย	10742	ศัลยกรรม	เครื่องปรับอากาศ	ขนาด 15,000 บีทียู	0.00	20,000.00	0.00	0.00	0.00	0.00	0.00
18	รพ.เกาะสมุย	10742	ศัลยกรรม	เครื่องปรับอากาศ	ตั้งพื้นที่หรือแขวนขนาด 30,000 บีทียู	0.00	40,200.00	0.00	0.00	0.00	0.00	0.00
19	รพ.เกาะสมุย	10742	ศัลยกรรม	เครื่องปรับอากาศ	ขนาด 15,000 บีทียู	0.00	20,000.00	0.00	0.00	0.00	0.00	0.00
23	รพ.กาญจนดิษฐ์	11357	ศัลยกรรม	เครื่องล้างสายยางอัตโนมัติพร้อม		0.00	1,500,000.00	0.00	0.00	0.00	0.00	0.00
24	รพ.กาญจนดิษฐ์	11357	ศัลยกรรม	เครื่องควบคุมการให้สารน้ำทางหลอดเลือด	เครื่องควบคุมการให้สารน้ำทางหลอดเลือด	0.00	350,000.00	0.00	0.00	0.00	0.00	0.00
25	รพ.กาญจนดิษฐ์	11357	ศัลยกรรม	เครื่องกระตุกหัวใจ		0.00	200,000.00	0.00	0.00	0.00	0.00	0.00
26	รพ.กาญจนดิษฐ์	11357	ศัลยกรรม	เครื่องตรวจ		0.00	200,000.00	0.00	0.00	0.00	0.00	0.00
27	รพ.กาญจนดิษฐ์	11357	ศัลยกรรม	เครื่องฟังเสียงหัวใจ	เครื่องช่วยฟังหัวใจเด็กในครรภ์	0.00	100,000.00	0.00	0.00	0.00	0.00	0.00
28	รพ.กาญจนดิษฐ์	11357	ศัลยกรรม	เครื่องตรวจสมรรถภาพทารก	เครื่องตรวจสอบสภาพทารกในครรภ์ (NST+FM)	0.00	300,000.00	0.00	0.00	0.00	0.00	0.00
29	รพ.กาญจนดิษฐ์	11357	ศัลยกรรม	หัวตรวจอวัยวะภายในด้วยคลื่น		0.00	422,375.96	0.00	0.00	0.00	0.00	0.00
30	รพ.กาญจนดิษฐ์	11357	ศัลยกรรม	เครื่องติดตามอาการสัญญาณชีพ	เครื่องวัดออกซิเจนในเลือด	0.00	600,000.00	0.00	0.00	0.00	0.00	0.00
31	รพ.กาญจนดิษฐ์	11357	ศัลยกรรม	เครื่องล้างซังกรอก	เครื่องซักผ้า ขนาด 200 ปอนด์	0.00	1,250,000.00	0.00	0.00	0.00	0.00	0.00

38	รพ.เกาะพะงัน	11359	รพ.สต.บ้านไต้ หมู่ที่ 01	ครุภัณฑ์	เครื่องปั้มน้ำ	เครื่องสูบน้ำมอเตอร์ไฟฟ้าอัตโนมัติสูบน้ำได้ 450 ลิตร	0.00	12,000.00	0.00	0.00	0.00	0.00
48	รพ.เกาะพะงัน	11359	รพ.สต.บ้านไต้ หมู่ที่ 01	ครุภัณฑ์	ตู้เก็บยาและเวชภัณฑ์	ตู้เก็บเวชภัณฑ์ทางการแพทย์	0.00	37,000.00	0.00	0.00	0.00	0.00
89	รพ.บ้านตาขุน	11363	รพ.บ้านตาขุน	ครุภัณฑ์	ตู้เย็น		0.00	10,000.00	0.00	0.00	0.00	0.00
188	รพ.ท่าโรงช้าง	14138	รพ.ท่าโรงช้าง	ครุภัณฑ์	เครื่องชุดหินบิลาย		0.00	20,000.00	0.00	0.00	0.00	0.00
189	รพ.ท่าโรงช้าง	14138	รพ.ท่าโรงช้าง	ครุภัณฑ์	เครื่องวัดความดัน	เครื่องวัดความดันชนิดสอดแขน	0.00	136,598.05	0.00	0.00	0.00	0.00
190	รพ.ท่าโรงช้าง	14138	รพ.ท่าโรงช้าง	ครุภัณฑ์	อัตโนมัติชนิดสอด	อัตโนมัติชนิดสอด	0.00	310,000.00	0.00	0.00	0.00	0.00
					เครื่องดูดสูญญากาศ	เครื่องดูดสูญญากาศช่วยคลอด	0.00					

ตารางแสดงการใช้จ่ายเงินค่าบริการทางการแพทย์ที่เบิกจ่ายในลักษณะบงลงทุน ปีงบประมาณ 2561 (หน่วยบริการ 70%)

หน่วยบริการ	รหัส	หน่วยบริการย่อย	ประเภท	รายการ	รายละเอียดเพิ่มเติม	งบประมาณที่ได้รับการจัดสรร (UC)					ตรวจสอบเรียบร้อยแล้ว	ตรวจรับเรียบร้อยแล้ว	
						ยังไม่ได้ดำเนินการ			อยู่ระหว่างดำเนินการ				ทำสัญญาเรียบร้อยแล้ว
						อยู่ระหว่างจัดทำ Spec.	อยู่ระหว่างการจัดหา	อยู่ระหว่าง	อยู่ระหว่าง				
รพ.สุราษฎร์ธานี	10681		ศัลยกรรม	เครื่องซักผ้า ขนาดไม่น้อยกว่า 200	เครื่องซักผ้าอัตโนมัติ ขนาดไม่น้อยกว่า ๒๐๐ ปอนด์	0.00	0.00	1,500,000.00	0.00	0.00	0.00	0.00	
รพ.สุราษฎร์ธานี	10681		ศัลยกรรม	เครื่องเอกซเรย์	เครื่องเอกซเรย์เคลื่อนที่	0.00	0.00	3,000,000.00	0.00	0.00	0.00	0.00	
รพ.สุราษฎร์ธานี	10681		ศัลยกรรม	เครื่องดูดอุปกรณ์ช่วยชีวิตทารกแรก	เครื่อง Radiant Warmer	0.00	0.00	500,000.00	0.00	0.00	0.00	0.00	
รพ.สุราษฎร์ธานี	10681		ศัลยกรรม	ตู้อบเด็กแบบ	รถ Transfer เด็ก	0.00	0.00	700,000.00	0.00	0.00	0.00	0.00	
รพ.สุราษฎร์ธานี	10681		ศัลยกรรม	เครื่องมือชุดคลอด	เครื่อง suction molar pregnancy	0.00	0.00	1,100,000.00	0.00	0.00	0.00	0.00	
รพ.สุราษฎร์ธานี	10681		ศัลยกรรม	เครื่องฉีดน้ำเมล็ดและตัดเนื้อเยื่อด้วยไฟฟ้า	เครื่องฉีดและตัดชิ้นเนื้อด้วยไฟฟ้า	0.00	0.00	3,800,000.00	0.00	0.00	0.00	0.00	
รพ.สุราษฎร์ธานี	10681		ศัลยกรรม	กล้องจุลทรรศน์ตรวจตาชนิด		0.00	0.00	1,000,000.00	0.00	0.00	0.00	0.00	
รพ.สุราษฎร์ธานี	10681		ศัลยกรรม	เครื่องมือผ่าตัดตอม		0.00	0.00		0.00	0.00	0.00	0.00	
รพ.สุราษฎร์ธานี	10681		ศัลยกรรม	ลูกหมากทางท่อนี้สภาวะ		0.00	0.00	3,500,000.00	0.00	0.00	0.00	0.00	
รพ.สุราษฎร์ธานี	10681		ศัลยกรรม	ชุดเครื่องมือผ่าตัด	ชุดผ่าตัดเนื้ออกผ่านทางงอก	0.00	0.00	800,000.00	0.00	0.00	0.00	0.00	
รพ.สุราษฎร์ธานี	10681		ศัลยกรรม	เครื่องตัดปากมดลูก	เครื่องมือทำ Leep	0.00	0.00	400,000.00	0.00	0.00	0.00	0.00	
รพ.สุราษฎร์ธานี	10681		ศัลยกรรม	ชุดสวนลมเจาะ		0.00	0.00	1,600,000.00	0.00	0.00	0.00	0.00	
รพ.สุราษฎร์ธานี	10681		ศัลยกรรม	เครื่องตรวจคลื่นหัวใจไฟฟ้าอัตโนมัติ	เครื่อง Echocardiogram พร้อมหัวตรวจ TSE	0.00	0.00	6,000,000.00	0.00	0.00	0.00	0.00	
รพ.สุราษฎร์ธานี	10681		ศัลยกรรม	เครื่องปั่นล้างเซลล์		0.00	0.00	600,000.00	0.00	0.00	0.00	0.00	
รพ.สุราษฎร์ธานี	10681		ศัลยกรรม	เครื่องมือผ่าตัดปิดกะโหลกด้วยระบบ	ชุดเครื่องมือผ่าตัดเปิดกะโหลกด้วยระบบ ศีรษะ กรอกระดูก ขานกระดูกโหลก	0.00	0.00	1,500,000.00	0.00	0.00	0.00	0.00	

16	รพ.เกาะสมุย	10742	รพ.สต.มะเร็ต หมู่ที่ 01	ครุภัณฑ์	เครื่องปรับอากาศ	ขนาด 15,000 บีทียู	0.00	0.00	0.00	20,000.00	0.00	0.00	0.00
39	รพ.เกาะพะงัน	11359	รพ.สต.บ้านใต้ หมู่ที่ 01	ครุภัณฑ์	รถเข็นสำหรับใส่ของทำด้วยสแตนเลส	โต๊ะวางเครื่องมือแพทย์ แบบสแตนเลส (เมโย)	0.00	0.00	0.00	24,000.00	0.00	0.00	0.00
40	รพ.เกาะพะงัน	11359	รพ.สต.เกาะพะงัน หมู่ที่	ครุภัณฑ์	คอมพิวเตอร์ตั้งโต๊ะ	เครื่องคอมพิวเตอร์ สำหรับงานประมวลผล แบบที่ 2	0.00	0.00	0.00	30,000.00	0.00	0.00	0.00
41	รพ.เกาะพะงัน	11359	รพ.สต.บ้านหาดริ้น หมู่ที่	ครุภัณฑ์	เครื่องปรับอากาศ	เครื่องปรับอากาศแบบแยกส่วน ชนิดคัตผนัง (มีระบบฟอก	0.00	0.00	0.00	17,000.00	0.00	0.00	0.00
42	รพ.เกาะพะงัน	11359	รพ.สต.บ้านหาดริ้น หมู่ที่ 06 ตำบลบ้าน	ครุภัณฑ์	รถจักรยานยนต์	รถจักรยานยนต์ยี่ห้อบ้านขนาด 110 ซีซี แบบเกียร์อัตโนมัติ	0.00	0.00	0.00	44,000.00	0.00	0.00	0.00
43	รพ.เกาะพะงัน	11359	รพ.สต.เกาะพะงัน หมู่ที่	ครุภัณฑ์	เคาเตอร์	โต๊ะตรวจพัฒนาการเด็ก ยาว 150 ซม. กว้าง 60 ซม. สูง 75 ซม.	0.00	0.00	0.00	17,500.00	0.00	0.00	0.00
44	รพ.เกาะพะงัน	11359	รพ.สต.เกาะพะงัน หมู่ที่ 01 ตำบลเกาะ	ครุภัณฑ์	เครื่องปรับอากาศ	เครื่องปรับอากาศแบบแยกส่วน ชนิดคัตผนัง มีระบบฟอกอากาศขนาดไม่น้อยกว่า 12000	0.00	0.00	0.00	17,000.00	0.00	0.00	0.00
45	รพ.เกาะพะงัน	11359	รพ.สต.เกาะพะงัน หมู่ที่	ครุภัณฑ์	เครื่องพิมพ์Printer	เครื่องพิมพ์ Multifunction ชนิดเลเซอร์หรือชนิด LED สี	0.00	0.00	0.00	17,000.00	0.00	0.00	0.00
46	รพ.เกาะพะงัน	11359	รพ.สต.บ้านท้องนาบายาน	ครุภัณฑ์	รถจักรยานยนต์	รถจักรยานยนต์ยี่ห้อบ้าน ขนาด 120 ซีซี แบบเกียร์ธรรมดา	0.00	0.00	0.00	51,000.00	0.00	0.00	0.00
47	รพ.เกาะพะงัน	11359	รพ.สต.บ้านท้องนาบายาน	ครุภัณฑ์	คอมพิวเตอร์ตั้งโต๊ะ	คอมพิวเตอร์สำหรับประมวลผล	0.00	0.00	0.00	21,000.00	0.00	0.00	0.00
49	รพ.เกาะพะงัน	11359	รพ.สต.บ้านใต้ หมู่ที่ 01	ครุภัณฑ์	ถังสแตนเลส	ตะแกรงทำผล	0.00	0.00	0.00	8,000.00	0.00	0.00	0.00
50	รพ.เกาะพะงัน	11359	รพ.สต.บ้านท้องนาบายาน	ครุภัณฑ์	เครื่องวัดความดัน		0.00	0.00	0.00	7,900.00	0.00	0.00	0.00
51	รพ.เกาะพะงัน	11359	รพ.สต.บ้านหาดริ้น หมู่ที่	ครุภัณฑ์	คอมพิวเตอร์ตั้งโต๊ะ	เครื่องคอมพิวเตอร์แบบที่ 1 สำหรับประมวลผล	0.00	0.00	0.00	22,000.00	0.00	0.00	0.00

รพ.ท่าช้าง	11365	ครุภัณฑ์	คู่ปลอจดเชื้อ	ผู้ยื่นสมทนะ	0.00	0.00	200,000.00	0.00	0.00	0.00
รพ.บ้านนาเดิม	11367	ครุภัณฑ์	รถบรรทุก 4 ล้อ	รถบรรทุก(เตเซล)ขนาด 1 ตัน ปริมาตรกระบะออกสูบไม่ต่ำกว่า 2400 ซีซี หรือกำลังขับเคลื่อน ชนิดสูงสุดไม่ต่ำกว่า 11 กิโลวัตต์ ขับเคลื่อน 2 ล้อ แบบดับเบิล แอ็คชั่น หรือมหั่งทางไฟเบอร์	0.00	0.00	543,905.72	0.00	0.00	0.00
รพ.พระแสง	11369	ครุภัณฑ์	เครื่องทำให้ ปรจากจากเชื้อด้วย แก๊สไฮโดรเจน	เครื่องไฮโดรเจนเพอร์ออกไซด์พลาสมาไม่น้อยกว่า 150 ลิตร	0.00	0.00	2,224,423.11	0.00	0.00	0.00

126

138

159

๕๗

ตารางแสดงค่าใช้จ่ายเงินค่าบริการทางการแพทย์ที่เบิกจ่ายในลักษณะงบลงทุน ปีงบประมาณ 2561 (หน่วยบริการ 70%)

หน่วยบริการ	รหัส	หน่วยบริการย่อย	ประเภท	รายการ	รายละเอียดเพิ่มเติม	งบประมาณที่ได้รับการจัดสรร (UC)					ค่าวัสดุยา เตรียมพร้อมแล้ว	ตรวจรับ เรียบร้อยแล้ว
						ยังไม่ได้ ดำเนินการ	อยู่ระหว่าง จัดทำ Spec.	อยู่ระหว่าง การจัดหา	อยู่ระหว่างดำเนินการ	อยู่ระหว่าง การทำสัญญา		
59	รพ. ไชยา	11360	ศัลยกรรม	กล้องจุลทรรศน์	ชนิด 2 ตา	0.00	0.00	0.00	100,000.00	0.00	0.00	0.00
65	รพ.ศิริรัฐนิคม	11362	ศัลยกรรม	รถบรรทุกน้ำหนัก บรรทุก 1 ตัน ขับเคลื่อน 2 เพลา 4	รถบรรทุกดีเซลขนาด 1 ตัน ปริมาตรกระบอกลูกสูบไม่ต่ำกว่า 1800 ซีซี	0.00	0.00	0.00	843,000.00	0.00	0.00	0.00
70	รพ.ศิริรัฐนิคม	11362	ศัลยกรรม	เครื่องตรวจหัวใจเด็ก	เครื่องฟังหัวใจทารก	0.00	0.00	0.00	30,000.00	0.00	0.00	0.00
71	รพ.ศิริรัฐนิคม	11362	ศัลยกรรม	รถเข็นถาดแจกยา ทำด้วยสแตนเลส (stainless)	เปลนอน (รถเข็นแปลทาม) ใช้ สำหรับเคลื่อนย้ายผู้ป่วยที่ต้อง นอนภายในโรงพยาบาล	0.00	0.00	0.00	52,000.00	0.00	0.00	0.00
72	รพ.ศิริรัฐนิคม	11362	ศัลยกรรม	รถเข็นถาดแจกยา ทำด้วยสแตนเลส	แปลทาม (Spinal Board)	0.00	0.00	0.00	24,000.00	0.00	0.00	0.00
73	รพ.ศิริรัฐนิคม	11362	ศัลยกรรม	รถเข็นถาดแจกยา ทำด้วยสแตนเลส	รถเข็นอุปกรณ์ช่วยชีวิตฉุกเฉิน	0.00	0.00	0.00	60,000.00	0.00	0.00	0.00
74	รพ.ศิริรัฐนิคม	11362	ศัลยกรรม	เครื่องตรวจ	เครื่องกระตุกหัวใจ	0.00	0.00	0.00	350,000.00	0.00	0.00	0.00
75	รพ.ศิริรัฐนิคม	11362	ศัลยกรรม	เครื่องตรวจและ ชุดอุปกรณ์ปฐม	หูฟัง (Stethoscope)	0.00	0.00	0.00	35,000.00	0.00	0.00	0.00
76	รพ.ศิริรัฐนิคม	11362	ศัลยกรรม	ชุดอุปกรณ์ปฐม	แผ่นรองเคลื่อนย้ายผู้ป่วย	0.00	0.00	0.00	30,000.00	0.00	0.00	0.00
77	รพ.ศิริรัฐนิคม	11362	ศัลยกรรม	เครื่องวัดความดัน และออกซิเจนใน	เครื่องวัดค่าออกซิเจนในเลือด สำหรับเด็กและผู้ใหญ่	0.00	0.00	0.00	80,000.00	0.00	0.00	0.00
100	รพ.พนม	11364	ศัลยกรรม	เครื่องปั่นวัสดุจุด	เครื่องปั่นวัสดุจุด	0.00	0.00	0.00	10,945.00	0.00	0.00	0.00
101	รพ.พนม	11364	ศัลยกรรม	ยูนิททำฟัน	ยูนิททำฟัน	0.00	0.00	0.00	920,000.00	0.00	0.00	0.00
191	รพ.ท่าเรือช้าง	14138	ศัลยกรรม	เครื่องตรวจหา โปรตีน	เครื่องตรวจหาโปรตีนซีรัมเม็ด เลือด (Hematocrit centrifuge)	0.00	0.00	0.00	68,750.00	0.00	0.00	0.00

192	รพ.ท่าโรงช้าง	14138	รพ.ท่าโรงช้าง	ครุภัณฑ์	เครื่องฉายแสงจุดพื้น	เครื่องฉายแสงวัตถุจุดพื้น	0.00	0.00	0.00	26,999.31	0.00	0.00	0.00
194	รพ.ท่าโรงช้าง	14138	รพ.ท่าโรงช้าง	ครุภัณฑ์	เครื่องซักผ้าและ สลัดผ้า ขนาด 40	เครื่องซักผ้า ขนาด 60 ปอนด์	0.00	0.00	0.00	240,000.00	0.00	0.00	0.00
195	รพ.ท่าโรงช้าง	14138	รพ.ท่าโรงช้าง	ครุภัณฑ์	เครื่องวัดออกซิเจน ในเลือดอัตโนมัติ		0.00	0.00	0.00	45,850.00	0.00	0.00	0.00
196	รพ.ท่าโรงช้าง	14138	รพ.ท่าโรงช้าง	ครุภัณฑ์	เครื่องส่องรักษา ทารกตัวเหลือง	เครื่องส่องรักษาทารกตัวเหลือง แบบสองด้าน	0.00	0.00	0.00	159,000.00	0.00	0.00	0.00
197	รพ.ท่าโรงช้าง	14138	รพ.ท่าโรงช้าง	ครุภัณฑ์	เครื่องปิดผนึกของ	เครื่องปิดผนึกของบรรจุภัณฑ์	0.00	0.00	0.00	145,000.00	0.00	0.00	0.00
198	รพ.ท่าโรงช้าง	14138	รพ.ท่าโรงช้าง	ครุภัณฑ์	เครื่องควบคุมการ ใช้สารละลายทาง	เครื่องควบคุมการใช้สารละลาย ทางหลอดเลือด (Infusion pump)	0.00	0.00	0.00	250,000.00	0.00	0.00	0.00

ตารางแสดงการใช้จ่ายเงินค่าบริการทางการแพทย์ที่เบิกจ่ายในลักษณะงบลงทุน ปีงบประมาณ 2560 (ถึงก่อสร้าง 90 %).

	หน่วยบริการ	งบประมาณที่ได้รับการจัดสรร (UC)					รวม	
		ยังไม่ได้ ดำเนินการ	อยู่ระหว่างดำเนินการ			ทำสัญญา เรียบร้อยแล้ว		ตรวจรับ เรียบร้อยแล้ว
			จัดทำ Spec.	การจัดหา	การทำสัญญา			
1	รพ.สุราษฎร์ธานี						0	
2	รพ.เกาะสมุย				1	2	3	
3	รพ.กาญจนดิษฐ์					14	14	
4	รพ.คอนสัก				2	5	7	
5	รพ.เกาะพะงัน						0	
6	รพ.ไชยา					9	9	
7	รพ.ท่าชนะ				1		1	
8	รพ.คีรีรัฐนิคม			2		2	4	
9	รพ.บ้านคาขุน					2	2	
10	รพ.พนม		3	1		8	13	
11	รพ.ท่ากลาง			2		1	3	
12	รพ.บ้านนาเดิม					1	1	
13	รพ.บ้านนาสาร						0	
14	รพ.เคียนซา		2			3	13	
15	รพ.พระแสง			3	2	1	9	
16	รพ.พุนพิน			1		2	3	
17	รพ.ชัยบุรี					3	3	
18	รพ.ร.เวียงสระ						0	
19	รพ.วิภาวดี					9	9	
20	รพ.ท่าโรงช้าง		1			6	7	
	รวม	0	6	9	2	11	84	

ตารางแสดงค่าใช้จ่ายเงินค่าบริการทางการแพทย์ที่เบิกจ่ายในลักษณะงบลงทุน ปีงบประมาณ 2560

หน่วยบริการ	รหัส	หน่วย บริการย่อย	รหัส	ประเภท	รายการ	รายละเอียด เพิ่มเติม	งบประมาณที่ได้รับการจัดสรร (UC)				
							ยังไม่ได้ ดำเนินการ	อยู่ระหว่าง จัดทำ Spec.	อยู่ระหว่าง การจัดหา	อยู่ระหว่าง ดำเนินการ	ทำสัญญา เรียบร้อยแล้ว
153	รพ.พนม	รพ.สต. คลองชะอุ่น	09233	สิ่งก่อสร้าง	อาคารแพทย์แผนไทย		0.00	35,000.00	0.00	0.00	0.00
154	รพ.พนม	รพ.สต. คลองชะอุ่น	09233	สิ่งก่อสร้าง	ห้องน้ำ		0.00	50,000.00	0.00	0.00	0.00
176	รพ.พนม	รพ.สต.บาง สาม หมู่ที่	09227	สิ่งก่อสร้าง	ห้องน้ำ		0.00	30,000.00	0.00	0.00	0.00
205	รพ.เคียนซา	รพ.สต.ทับ เก้า หมู่ที่ 03	09263	สิ่งก่อสร้าง	กายภาพบำบัด / เวชกรรมฟื้นฟู	ซ่อม ปรับปรุง	0.00	55,111.16	0.00	0.00	0.00
206	รพ.เคียนซา	รพ.สต.ทับ เก้า หมู่ที่ 03	09263	สิ่งก่อสร้าง	ผู้ป่วยนอก	ซ่อม ปรับปรุง	0.00	50,000.00	0.00	0.00	0.00
313	รพ.ท่าโรงช้าง	รพ.สต.กรูด หมู่ที่ 03	09293	สิ่งก่อสร้าง	ปรับปรุงสภาพแวดล้อมภายใน ห้อง	ปรับปรุง ห้อง	0.00	55,260.00	0.00	0.00	0.00

ตารางแสดงการใช้จ่ายเงินค่าบริการทางการแพทย์ที่เบิกจ่ายในลักษณะงบลงทุน ปีงบประมาณ 2560

หน่วยบริการ	รหัส	หน่วย บริการย่อย	รหัส	ประเภท	รายการ	รายละเอียด เพิ่มเติม	งบประมาณที่ได้รับการจัดสรร (UC)				ทำสัญญา เรียบร้อยแล้ว
							ยังไม่ได้ ดำเนินการ	อยู่ระหว่าง จัดทำ Spec.	อยู่ระหว่าง จัดหา	อยู่ระหว่าง ดำเนินการ	
111	รพ.ศิริราช	รพ.ศิริราช	11362	สิ่งก่อสร้าง	ผู้ป่วยใน		0.00	225,281.00	0.00	0.00	0.00
116	รพ.ศิริราช	รพ.ศิริราช	11362	สิ่งก่อสร้าง	อาคารแพทย์แผนไทย		0.00	300,000.00	0.00	0.00	0.00
157	รพ.พนม	รพ.ศต.พดู เดือน หมู่ที่	11364	สิ่งก่อสร้าง	ห้องน้ำ		0.00	63,000.00	0.00	0.00	0.00
181	รพ.ท่าฉาง	รพ.ท่าฉาง	11365	สิ่งก่อสร้าง	หลังคา	ซ่อมแซม หลังคา	0.00	817,200.00	0.00	0.00	0.00
187	รพ.ท่าฉาง	รพ.ศต.ปาก ฉลุย หมู่ที่	11365	สิ่งก่อสร้าง	ปรับปรุงสภาพแวดล้อมภายใน	ซ่อมแซม ต่อเติม	0.00	575,452.60	0.00	0.00	0.00
234	รพ.พระแสง	รพ.พระแสง	11369	สิ่งก่อสร้าง	สนับสนุนบริการ	ซ่อมแซม สีผนัง	0.00	600,000.00	0.00	0.00	0.00
235	รพ.พระแสง	รพ.พระแสง	11369	สิ่งก่อสร้าง	สนับสนุนบริการ	ซ่อมแซม อาคาร 10	0.00	1,834,235.18	0.00	0.00	0.00
236	รพ.พระแสง	รพ.พระแสง	11369	สิ่งก่อสร้าง	สนับสนุนบริการ	ซ่อมแซม สีผนัง	0.00	300,000.00	0.00	0.00	0.00
246	รพ.พนม	รพ.พนม	11370	สิ่งก่อสร้าง	ผู้ป่วยนอก	ซ่อมแซม และ	0.00	1,933,340.81	0.00	0.00	0.00

ตารางแสดงค่าใช้จ่ายเงินค่าบริการทางการแพทย์ที่เบิกจ่ายในลักษณะงบลงทุน ปีงบประมาณ 2560

หน่วยบริการ	รหัส	หน่วย บริการย่อย	รหัส	ประเภท	รายการ	รายละเอียด เพิ่มเติม	ยังไม่ได้ ดำเนินการ	งบประมาณที่ได้รับการจัดสรร (UC)			
								อยู่ระหว่าง จัดทำ Spec.	อยู่ระหว่าง การจัดหา	อยู่ระหว่าง ดำเนินการ	ทำสัญญา เรียบร้อยแล้ว
รพ.พระแสง	11369	รพ.สต.บ้าน เกาะน้อย	09276	สิ่งก่อสร้าง	สนับสนุนบริการ	ซ่อมแซม ฝ้าเพดาน	0.00	0.00	0.00	400,000.00	0.00
รพ.พระแสง	11369	รพ.สต.บ้าน เกาะน้อย	09276	สิ่งก่อสร้าง	สนับสนุนบริการ	ซ่อมแซม รู	0.00	0.00	0.00	496,000.00	0.00

228

242

ตารางแสดงการใช้จ่ายเงินค่าบริการทางการแพทย์ที่เบิกจ่ายในลักษณะงบลงทุน ปีงบประมาณ 2560 (ครุภัณฑ์ 90 %)

	หน่วยบริการ	งบประมาณที่ได้รับการจัดสรร (UC)					รวม	
		ยังไม่ได้ ดำเนินการ	อยู่ระหว่างดำเนินการ			ทำสัญญา เรียบร้อยแล้ว		ตรวจรับ เรียบร้อยแล้ว
			จัดทำ Spec.	การจัดหา	การทำ สัญญา			
1	รพ.สุราษฎร์ธานี					6	6	
2	รพ.เกาะสมุย						9	
3	รพ.กาญจนดิษฐ์						5	
4	รพ.ดอนสัก						13	
5	รพ.เกาะพะงัน		2		3	3	25	
6	รพ.ไชยา						5	
7	รพ.ท่าชนะ					1	2	
8	รพ.คีรีรัฐนิคม						6	
9	รพ.บ้านตาขุน						28	
10	รพ.พนม			1		2	16	
11	รพ.ท่าฉาง						6	
12	บ้านนาเค็ม						4	
13	รพ.บ้านนาสาร						3	
14	รพ.เคียนซา						12	
15	รพ.พระแสง						0	
16	รพ.พุนพิน					2	5	
17	รพ.ชัยบุรี						0	
18	รพ.ร.เวียงสระ						12	
19	รพ.วิภาวดี						15	
20	รพ.ท่าโรงช้าง		4				16	
รวม		0	6	1	3	14	182	

ตารางแสดงการใช้จ่ายเงินค่าบริการทางการแพทย์ที่เบิกจ่ายในลักษณะงบลงทุน ปีงบประมาณ 2560

หน่วยบริการ	รหัส	หน่วย บริการย่อย	รหัส	ประเภท	รายการ	รายละเอียด เพิ่มเติม	งบประมาณที่ได้รับการจัดสรร (UC)				
							ยังไม่ได้ ดำเนินการ	อยู่ระหว่าง จัดทำ Spec.	อยู่ระหว่าง การจัดหา	อยู่ระหว่าง ดำเนินการ	ทำสัญญา เรียบร้อยแล้ว
77	รพ.เกาะพะงัน	รพ.สต. บ้านหาดริน	11359	ครุภัณฑ์	ตู้เก็บยาและเวชภัณฑ์		0.00	20,000.00	0.00	0.00	0.00
79	รพ.เกาะพะงัน	รพ.สต. บ้านหาดริน	11359	ครุภัณฑ์	ตู้เก็บเครื่องมือแพทย์		0.00	37,000.00	0.00	0.00	0.00
308	รพ.ท่าโรงช้าง	รพ.สต.ท่า โรงช้าง หมู่	14138	ครุภัณฑ์	คอมพิวเตอร์ตั้งโต๊ะ	เครื่อง คอมพิวเตอร์	0.00	26,500.00	0.00	0.00	0.00
309	รพ.ท่าโรงช้าง	รพ.สต.ท่า โรงช้าง หมู่	14138	ครุภัณฑ์	โปรแกรมคอมพิวเตอร์หรือซอฟต์แวร์	เครื่อง คอมพิวเตอร์	0.00	45,500.00	0.00	0.00	0.00
311	รพ.ท่าโรงช้าง	รพ.สต.ท่า โรงช้าง หมู่	14138	ครุภัณฑ์	คอมพิวเตอร์ตั้งโต๊ะ		0.00	28,000.00	0.00	0.00	0.00
316	รพ.ท่าโรงช้าง	รพ.สต. บ้านห้วย	14138	ครุภัณฑ์	โปรแกรมคอมพิวเตอร์หรือซอฟต์แวร์	เครื่อง คอมพิวเตอร์	0.00	125,260.00	0.00	0.00	0.00

ตารางแสดงการใช้เงินค่าบริการทางการแพทย์ที่เบิกจ่ายในลักษณะงบลงทุนปีงบประมาณ 2560

หน่วยบริการ	รหัส	หน่วย บริการย่อย	รหัส	ประเภท	รายการ	รายละเอียด คัพเดิมเดิม	งบประมาณที่ได้รับการจัดสรร (UC)				
							ยังไม่ได้ ดำเนินการ	อยู่ระหว่างดำเนินการ	อยู่ระหว่าง จัดทำ Spec. การจัดทำ	อยู่ระหว่าง การทําสัญญา	ทำสัญญา เรียบร้อยแล้ว
รพ.พนม	11364			ศัลยกรรม	เครื่องตรวจอวัยวะภายในด้วยคลื่น ความถี่สูง ชนิดขาวดำ 2 หัวตรวจ		0.00	0.00	645,000.00	0.00	0.00

ตารางแสดงการใช้จ่ายเงินค่าบริการทางการแพทย์ที่เบิกจ่ายในลักษณะงบลงทุน ปีงบประมาณ 2560

หน่วยบริการ	รหัส	หน่วย บริการย่อย	รหัส	ประเภท	รายการ	รายละเอียด ตีพิมพ์เดิม	งบประมาณที่ได้รับการจัดสรร (UC)				ทำสัญญา เรียบร้อยแล้ว
							ยังไม่ได้ ดำเนินการ	อยู่ระหว่าง จัดทำ Spec.	อยู่ระหว่าง จัดหา	อยู่ระหว่าง การทำสัญญา	
รพ.เกาะพะงัน	11359	รพ.สต. บ้านห้อง นายปาน	09191	ครุภัณฑ์	เครื่องสูบน้ำ	มอเตอร์ ไฟฟ้า สูบน้ำได้	0.00	0.00	0.00	8,000.00	0.00
รพ.เกาะพะงัน	11359	รพ.สต. บ้านห้อง นายปาน	09191	ครุภัณฑ์	ถังเก็บน้ำ	พลาสติก ขนาด ความจุ	0.00	0.00	0.00	21,000.00	0.00
รพ.เกาะพะงัน	11359	รพ.สต. เกาะพะงัน	09188	ครุภัณฑ์	ตู้เก็บยาและเวชภัณฑ์		0.00	0.00	0.00	20,000.00	0.00

62

63

81

ตารางแสดงการใช้จ่ายเงินค่าบริการทางการแพทย์ที่เบิกจ่ายในลักษณะงบลงทุน ปีงบประมาณ 2559 (ครุภัณฑ์ 90 %)

	หน่วยบริการ	งบประมาณที่ได้รับการจัดสรร (UC)					รวม	
		ยังไม่ได้ ดำเนินการ	อยู่ระหว่างดำเนินการ			ทำสัญญา เรียบร้อยแล้ว		ตรวจรับ เรียบร้อยแล้ว
			จัดทำ Spec.	การจัดหา	การทำ สัญญา			
1	รพ.สุราษฎร์ธานี					10	4	14
2	รพ.เกาะสมุย						10	10
3	รพ.กาญจนดิษฐ์						107	107
4	รพ.คอนสัก					26	5	31
5	รพ.เกาะพะงัน				3		3	6
6	รพ.ไชยา						47	47
7	รพ.ท่าชนะ						19	19
8	รพ.คีรีรัฐนิคม						124	124
9	รพ.บ้านตาขุน						5	5
10	รพ.พนม						58	58
11	รพ.ท่าฉาง						15	15
12	บ้านนาเดิม			1		1	20	22
13	รพ.บ้านนาสาร				1		61	62
14	รพ.เคียนซา						2	2
15	รพ.พระแสง						52	52
16	รพ.พุนพิน						52	52
17	รพ.ชัยบุรี						2	2
18	รพ.ร.เวียงสระ						22	22
19	รพ.วิภาวดี						3	3
20	รพ.ท่าโรงช้าง						80	80
		0	0	1	4	37	691	733

ตารางแสดงการใช้จ่ายเงินค่าบริการทางการแพทย์ที่เบิกจ่ายให้ลักษณะของทุนปีงบประมาณ 2559

หน่วยบริการ	รหัส	หน่วยบริการย่อย	รหัส	ประเภท	รายการ	รายละเอียดเพิ่มเติม	งบประมาณที่ได้รับการจัดสรร (UC)				
							ยังไม่ได้ดำเนินการ	อยู่ระหว่างดำเนินการ	อยู่ระหว่าง	ทำสัญญาเรียบร้อยแล้ว	
รพ.บ้านนาเดิม	11367			ครุภัณฑ์	เครื่องวัดความอิ่มตัวของออกซิเจนในเลือด	O2 sat ผู้ใหญ่	0.00	0.00	32,000.00	0.00	0.00

ตารางแสดงการใช้จ่ายเงินค่าบริการทางการแพทย์ที่เบิกจ่ายในลักษณะงบลงทุน ปีงบประมาณ 2559

หน่วยบริการ	รหัส	หน่วยบริการย่อย	รหัส	ประเภท	รายการ	รายละเอียดเพิ่มเติม	ยังไม่ได้นำเงินมาดำเนินการ	งบประมาณที่ได้รับจากการจัดสรร (UC)			
								อยู่ระหว่างจัดทำ Spec.	อยู่ระหว่างดำเนินการจัดหา	อยู่ระหว่างดำเนินการทำสัญญา	ทำสัญญาเรียบร้อยแล้ว
รพ.เกาะพะงัน	11359	รพ.สต.บ้านเกาะเต่า หมู่ที่ 02	09192	ครุภัณฑ์	ชุดตรวจชุดเจาะจุก	ชุดตรวจชุดเจาะจุก	0.00	0.00	13,000.00	0.00	
รพ.เกาะพะงัน	11359	รพ.สต.บ้านเกาะเต่า หมู่ที่ 02	09192	ครุภัณฑ์	เครื่องปั่นสีมาโครริท		0.00	0.00	23,000.00	0.00	
รพ.เกาะพะงัน	11359	รพ.สต.บ้านเกาะเต่า หมู่ที่ 02	09192	ครุภัณฑ์	เครื่องควบคุมการให้ยาและสารละลายอัตโนมัติ		0.00	0.00	72,000.00	0.00	
รพ.บ้านนาสาร	11366			ครุภัณฑ์	รถเข็นอุปกรณ์ช่วยชีวิตฉุกเฉินทำด้วยสแตนเลส stainless Emergency		0.00	0.00	19,918.40	0.00	

รายงานผลการดำเนินงานตามคำรับรองการปฏิบัติราชการกระทรวงสาธารณสุข (Performance
จังหวัดสุราษฎร์ธานี

ร้อยละของโรงพยาบาลที่พัฒนาอนามัยสิ่งแวดล้อมได้ตามเกณฑ์ GREEN & CLEAN Hospital
โรงพยาบาลผ่านเกณฑ์ระดับดีขึ้นไปร้อยละ ๕๐

ลำดับ	โรงพยาบาล	ระดับ	เป้าหมาย	ผลงาน	ร้อยละ
๑	สุราษฎร์ธานี	ดีมาก	๑	๑	๑๐๐
๒	เกาะสมุย	ดีมาก	๑	๑	๑๐๐
๓	สมเด็จพระยุพราชเวียงสระ	ดีมาก	๑	๑	๑๐๐
๔	สวนสราญรมย์	ดีมาก	๑	๑	๑๐๐
๕	มะเร็งฯ	ดีมาก	๑	๑	๑๐๐
๖	ดอนสัก	ดี	๑	๑	๑๐๐
๗	ไชยา	ดี	๑	๑	๑๐๐
๘	ท่าฉาง	ดี	๑	๑	๑๐๐
๙	ชัยบุรี	ดี	๑	๑	๑๐๐
๑๐	วิภาวดี	ดี	๑	๑	๑๐๐
๑๑	ท่าโรงช้าง	ดี	๑	๑	๑๐๐
๑๒	ท่าชนะ	ดี	๑	๑	๑๐๐
๑๓	กาญจนดิษฐ์	พื้นฐาน	๑	๐	๐
๑๔	เกาะพะงัน	พื้นฐาน	๑	๐	๐
๑๕	คีรีรัฐนิคม	พื้นฐาน	๑	๐	๐
๑๖	บ้านตาขุน	พื้นฐาน	๑	๐	๐
๑๗	พนม	พื้นฐาน	๑	๐	๐
๑๘	บ้านนาสาร	พื้นฐาน	๑	๐	๐
๑๙	บ้านนาเดิม	พื้นฐาน	๑	๐	๐
๒๐	เคียนซา	พื้นฐาน	๑	๐	๐
๒๑	พระแสง	พื้นฐาน	๑	๐	๐
๒๒	พุนพิน	พื้นฐาน	๑	๐	๐
๒๓	สถาบันสุขภาพจิตเด็กฯ	พื้นฐาน	๑	๐	๐
		รวม	๒๓	๑๒	๕๒.๑๗

- หมายเหตุ ๑. ทุกโรงพยาบาลผ่านเกณฑ์ระดับพื้นฐาน
๒. อยู่ในช่วงดำเนินการประเมิน (เสร็จสิ้นกลางเดือน มิ.ย.๖๑)

ผลผลิตของโครงการตามยุทธศาสตร์ตามแผนปฏิบัติการคุ้มครองการปฏิบัติราชการ (PA) ประเด็น Herbal City ประจำปีงบประมาณ พ.ศ. ๒๕๖๑

รหัสผลผลิต	ชื่อผลผลิตของโครงการ	คำอธิบาย	เป้าหมาย	ระยะเวลา	รายละเอียดของผลการดำเนินงาน	หน่วยงานรับผิดชอบ
มาตรการ ๓	ขยายช่องทางใช้ประโยชน์เพิ่มมูลค่าและการตลาด (non-therapeutics)					
๓๔๓๐๐๒	เพิ่มจำนวน shop/outlet อย่างน้อยปีละ ๑ แห่ง	ดำเนินการขยายช่องทางการตลาดโดยวิธีเพิ่มจำนวนร้านจำหน่ายผลิตภัณฑ์สมุนไพร shop/outlet ในพื้นที่จังหวัด อย่างน้อยปีละ ๑ แห่ง	เพิ่มขึ้น ๑ แห่ง	๙ เดือน	ร้านไทย เฮิร์บแอสมูย (หมู่ที่ ๒ ตำบลอ่างทอง อำเภอกោះสมุย)	สำนักงานพัฒนาชุมชน จังหวัดสุราษฎร์ธานี
๓๔๓๐๐๔	มีการพัฒนาผลิตภัณฑ์สมุนไพรเพิ่มขึ้น -จำนวนผลิตภัณฑ์สมุนไพร PRODUCT CHAMPION (ไหล กระชายดำ ขมิ้นชัน บัวบก) อย่างน้อย ๑ ผลิตภัณฑ์ -จำนวนผลิตภัณฑ์สมุนไพร เด่นในจังหวัดอย่างน้อย ๒ ผลิตภัณฑ์	ดำเนินการพัฒนาผลิตภัณฑ์สมุนไพรเพื่อเพิ่มมูลค่าทางเศรษฐกิจให้กับจังหวัดโดยวิธีการดังต่อไปนี้ -คัดเลือกผลิตภัณฑ์สมุนไพรซึ่งมีส่วนประกอบที่เป็น PRODUCT CHAMPION อย่างน้อย ๑ ผลิตภัณฑ์ -คัดเลือกผลิตภัณฑ์สมุนไพร ซึ่งมี ส่วนประกอบที่เป็นสมุนไพรเด่น/เฉพาะพื้นที่(GI)ในจังหวัดอย่างน้อย ๒ ผลิตภัณฑ์	- PRODUCT CHAMPION ๑ ผลิตภัณฑ์ - ผลิตภัณฑ์สมุนไพรเด่น ๒ ผลิตภัณฑ์		ขมิ้นชัน แคปซูล ๑. น้ำมันมะพร้าวสกัดเย็น ๒. ขมิ้นชัน	สำนักงานสาธารณสุข จังหวัดสุราษฎร์ธานี

รายงานผลการดำเนินงานตามคำรับรองการปฏิบัติราชการกระทรวงสาธารณสุข (Performance Agreement)

จังหวัดสุราษฎร์ธานี

ระดับความสำเร็จของการพัฒนาคุณภาพการบริหารจัดการภาครัฐของส่วนราชการในสังกัดสำนักงานปลัดกระทรวงสาธารณสุข
(เกณฑ์ สสจ. ๖๐% สสอ. ๒๐%)

ลำดับ	หน่วยงาน	ระดับ	เป้าหมาย	ผลงาน	ร้อยละ
๑	สสจ.สุราษฎร์ธานี	๕	๑	๑	๑๐๐.๐๐
๒	สสอ.ไชยา	๕	๑	๑	๑๐๐.๐๐
๓	สสอ.ดอนสัก	๕	๑	๑	๑๐๐.๐๐
๔	สสอ.เกาะพะงัน	๕	๑	๑	๑๐๐.๐๐
๕	สสอ.พนม	๕	๑	๑	๑๐๐.๐๐
๖	สสอ.บ้านตาขุน	๕	๑	๑	๑๐๐.๐๐
๗	สสอ.วิภาวดี	๕	๑	๑	๑๐๐.๐๐
๘	สสอ.บ้านนาสาร	๕	๑	๑	๑๐๐.๐๐
๙	สสอ.บ้านนาเดิม	๕	๑	๑	๑๐๐.๐๐
๑๐	สสอ.คีรีรัฐนิคม	๕	๑	๑	๑๐๐.๐๐
๑๑	สสอ.เกาะสมุย	๕	๑	๑	๑๐๐.๐๐
๑๒	สสอ.ท่าชนะ	๐	๑	๐	๐.๐๐
๑๓	สสอ.ท่าฉาง	๐	๑	๐	๐.๐๐
๑๔	สสอ.พุนพิน	๐	๑	๐	๐.๐๐
๑๕	สสอ.เมืองสุราษฎร์ธานี	๐	๑	๐	๐.๐๐
๑๖	สสอ.กาญจนดิษฐ์	๐	๑	๐	๐.๐๐
๑๗	สสอ.เคียนซา	๐	๑	๐	๐.๐๐
๑๘	สสอ.เวียงสระ	๐	๑	๐	๐.๐๐
๑๙	สสอ.พระแสง	๐	๑	๐	๐.๐๐
๒๐	สสอ.ชัยบุรี	๐	๑	๐	๐.๐๐
	รวม		๒๐	๑๑	๕๕.๐๐

หมายเหตุ ๑. สสจ.ผลการดำเนินงาน = ๑๐๐%

๒. สสอ.ผลการดำเนินงาน = ๕๒.๖๓%

การดำเนินงานพัฒนาคุณภาพระบบบริการอนามัยสิ่งแวดล้อมองค์กรปกครองส่วนท้องถิ่น
(Environmental Health Accreditation : EHA)
จังหวัดสุราษฎร์ธานี

๑) ความหมาย

ระบบบริการอนามัยสิ่งแวดล้อม หมายถึง ระบบการบริหารจัดการที่ใช้เป็นเครื่องมือสำคัญในการขับเคลื่อนงานอนามัยสิ่งแวดล้อมในองค์กรปกครองส่วนท้องถิ่น เพื่อสร้างหลักประกัน สร้างความเชื่อถือ มั่นใจให้แก่ประชาชนที่จะได้รับการคุ้มครองด้านบริการอนามัยสิ่งแวดล้อมที่มีคุณภาพ ภายใต้ความรับผิดชอบขององค์กรปกครองส่วนท้องถิ่น สอดคล้องกับกฎหมาย(พรบ.เทศบาล/พรบ.องค์การบริหารส่วนตำบล/พรบ.เขตปกครองพิเศษ/กรุงเทพฯ/และเมืองพัทยา) และพรบ.การสาธารณสุข พ.ศ.๒๕๓๕ แก้ไขเพิ่มเติม พ.ศ.๒๕๕๐ ซึ่งเป็นการนำไปสู่การพัฒนาอนามัยสิ่งแวดล้อมที่ดีในท้องถิ่นให้กับประชาชน

๒) ความสำคัญและเหตุผลความจำเป็น

องค์กรปกครองส่วนท้องถิ่นมีอำนาจและหน้าที่รับผิดชอบเกี่ยวกับการดำเนินงานให้เป็นไปตามเจตนารมณ์ของกฎหมายที่ว่าด้วยการสาธารณสุข เน้นการคุ้มครองงานอนามัยสิ่งแวดล้อมของชุมชนในท้องถิ่น การส่งเสริมสุขภาพ การป้องกันควบคุมโรค การตรวจสอบและพัฒนาด้านการสุขาภิบาลและอนามัยสิ่งแวดล้อมซึ่งประกอบด้วย การออกใบอนุญาตให้ใช้สถานที่เพื่อประกอบกิจการที่เป็นอันตรายต่อสุขภาพ กิจการร้านแต่งผม-เสริมสวย สถานที่จำหน่ายอาหาร สดสมอาหารและเครื่องดื่ม การบริหาร ควบคุม กำจัดของเสียและสิ่งโสโครกต่างๆ เช่น ขยะ น้ำเสีย เป็นต้น ทั้งนี้เพื่อสุขภาวะของร่างกาย จิตใจ อารมณ์ สังคมและความเป็นอยู่ที่ดีของประชาชน อันจะนำไปสู่การพัฒนาคุณภาพชีวิตและสิ่งแวดล้อมที่ดีในท้องถิ่น

การส่งเสริมให้องค์กรปกครองส่วนท้องถิ่นมีการพัฒนาระบบบริการอนามัยสิ่งแวดล้อม และยกระดับการบริหารจัดการ คุณภาพการบริการด้านอนามัยสิ่งแวดล้อมของหน่วยงานและการรับรองมาตรฐาน เป็นแนวทางที่สำคัญในการพัฒนางานอนามัยสิ่งแวดล้อม ให้เกิดความยั่งยืน ต่อไป

๓) วัตถุประสงค์การพัฒนาคุณภาพระบบบริการอนามัยสิ่งแวดล้อม

เพื่อให้องค์กรปกครองส่วนท้องถิ่นใช้เป็นกรอบในการประเมินองค์กรด้วยตนเอง และเป็นแนวทางในการปรับปรุงการดำเนินงานยกระดับคุณภาพมาตรฐาน การทำงานไปสู่มาตรฐานการพัฒนาคุณภาพระบบบริการอนามัยสิ่งแวดล้อม และเพื่อการรับรองมาตรฐานคุณภาพระบบบริการอนามัยสิ่งแวดล้อมขององค์กรปกครองส่วนท้องถิ่นซึ่งมุ่งเน้นให้เกิดการพัฒนาคุณภาพการบริการอนามัยสิ่งแวดล้อมอย่างต่อเนื่อง

๔) หลักการและแนวคิด

แนวคิดหลักของการพัฒนาคุณภาพระบบบริการอนามัยสิ่งแวดล้อม คือ ต้องการที่จะเห็นองค์กรปกครองส่วนท้องถิ่นให้ความสำคัญกับการปฏิบัติราชการที่มุ่งเน้นให้การนำองค์กรเป็นไปอย่างมีวิสัยทัศน์ มีความรับผิดชอบต่อสังคม ให้ความสำคัญกับประชาชนผู้รับบริการและผู้มีส่วนได้ส่วนเสีย ปรับปรุงระบบการบริหารจัดการ ให้มีความยืดหยุ่นคล่องตัว ส่งเสริมให้พนักงานส่วนท้องถิ่นพัฒนาตนเอง มีความคิดริเริ่มและเรียนรู้อย่างต่อเนื่อง ตัดสินใจโดยอาศัยข้อมูลสารสนเทศอย่างแท้จริง และทำงานโดยมุ่งเน้นผลลัพธ์เป็นสำคัญ โดยมีเป้าประสงค์หลักโดยรวมเพื่อจะทำให้องค์กรปกครองส่วนท้องถิ่นได้เกิดแรงจูงใจที่จะพัฒนาคุณภาพการบริการด้านอนามัยสิ่งแวดล้อม จนสามารถผ่านการรับรองมาตรฐานคุณภาพระบบบริการอนามัยสิ่งแวดล้อม (EHA) จากหน่วยงานที่มีหน้าที่ให้การรับรอง ได้แก่ กรมอนามัย เป็นต้น

๕) เกณฑ์คุณภาพระบบบริการอนามัยสิ่งแวดล้อม : มีจำนวน ๙ ประเด็นหลัก/๒๐ รหัสการรับรอง (ประเด็นย่อย) ดังนี้

- ๑. การจัดการสุขาภิบาลอาหาร
 - EHA : ๑๐๐๑ การจัดการสุขาภิบาลอาหารในสถานที่จำหน่ายและสะสมอาหาร
 - EHA : ๑๐๐๒ การจัดการสุขาภิบาลอาหารในตลาด
 - EHA : ๑๐๐๓ การจัดการสุขาภิบาลอาหารในการจำหน่ายสินค้าในที่ทางสาธารณะ
- ๒. การจัดการคุณภาพน้ำบริโภค
 - EHA : ๒๐๐๑ การจัดการคุณภาพน้ำประปา(ผลิตโดยอปท.)
 - EHA : ๒๐๐๒ การจัดการคุณภาพน้ำประปา(ผลิตโดยหน่วยงานอื่น)
 - EHA : ๒๐๐๓ การจัดการคุณภาพน้ำดื่มหยอดเหรียญ
- ๓. การจัดการสิ่งปฏิกูล
 - EHA : ๓๐๐๑ การจัดการส้วมสาธารณะ
 - EHA : ๓๐๐๒ การจัดการสิ่งปฏิกูล
- ๔. การจัดการมูลฝอย
 - EHA : ๔๐๐๑ การจัดการมูลฝอยทั่วไป
 - EHA : ๔๐๐๒ การจัดการมูลฝอยติดเชื้อ
 - EHA : ๔๐๐๓ การจัดการมูลฝอยที่เป็นพิษหรืออันตรายจากชุมชน
- ๕. การรองรับภาวะฉุกเฉินและภัยพิบัติ
 - EHA : ๕๐๐๐ การรองรับภาวะฉุกเฉินและภัยพิบัติ
- ๖. การจัดการเหตุรำคาญ
 - EHA : ๖๐๐๐ การจัดการเหตุรำคาญ
- ๗. การจัดการกิจการที่เป็นอันตรายต่อสุขภาพ
 - EHA : ๗๐๐๐ การจัดการกิจการที่เป็นอันตรายต่อสุขภาพ
- ๘. การประเมินผลกระทบต่อสุขภาพ
 - EHA : ๘๐๐๐ การประเมินผลกระทบต่อสุขภาพ
- ๙. การบังคับใช้กฎหมาย
 - EHA : ๙๐๐๑ การออกข้อกำหนดของท้องถิ่น
 - EHA : ๙๐๐๒ ออกหนังสือรับรองการแจ้ง
 - EHA : ๙๐๐๓ การออกใบอนุญาต
 - EHA : ๙๐๐๔ การออกคำสั่งทางปกครอง
 - EHA : ๙๐๐๕ การเปรียบเทียบปรับและการดำเนินคดี

๖) ผลการดำเนินงาน

ตั้งแต่ปี ๒๕๕๗ จนถึงปัจจุบัน จังหวัดสุราษฎร์ธานีได้ส่งเสริม สนับสนุนการดำเนินงานพัฒนาระบบบริการอนามัยสิ่งแวดล้อมในองค์กรปกครองส่วนท้องถิ่น ได้แก่ เทศบาล จำนวน ๔๐ แห่ง องค์การบริหารส่วนตำบล จำนวน ๙๗ แห่ง โดยความสมัครใจรับการประเมินคุณภาพระบบบริการฯ โดยมีผลการดำเนินงานรายปี ดังนี้

ปี พ.ศ.	จำนวน เทศบาล/ อบต. (แห่ง)		ผลการประเมินผ่านเกณฑ์อย่างน้อย ๑ ประเด็นงาน (แห่ง)		
	สมัครใหม่	สมัครซ้ำ	ไม่ผ่าน	พื้นฐาน	เกียรติบัตรรับรอง
๒๕๕๗	๕	-	-	๔	๑
๒๕๕๘	๑๓	๔	๔	๑๑	๒
๒๕๕๙	๙/๑	๑๕	๖/๑	๑๘	๐
๒๕๖๐	๑/๓	๙/๐	๑	๒/๓	๗

ผลงานสะสม (แห่ง)		
จำนวน	ผ่านเกณฑ์	ร้อยละ
๕	๕	๑๐๐
๑๘	๑๔	๗๗.๗๗
๒๘	๒๗	๙๖.๔๒
๓๒	๒๘	๘๗.๕๐

ขั้นตอนกระบวนการรับรองคุณภาพระบบบริการอนามัยสิ่งแวดล้อม

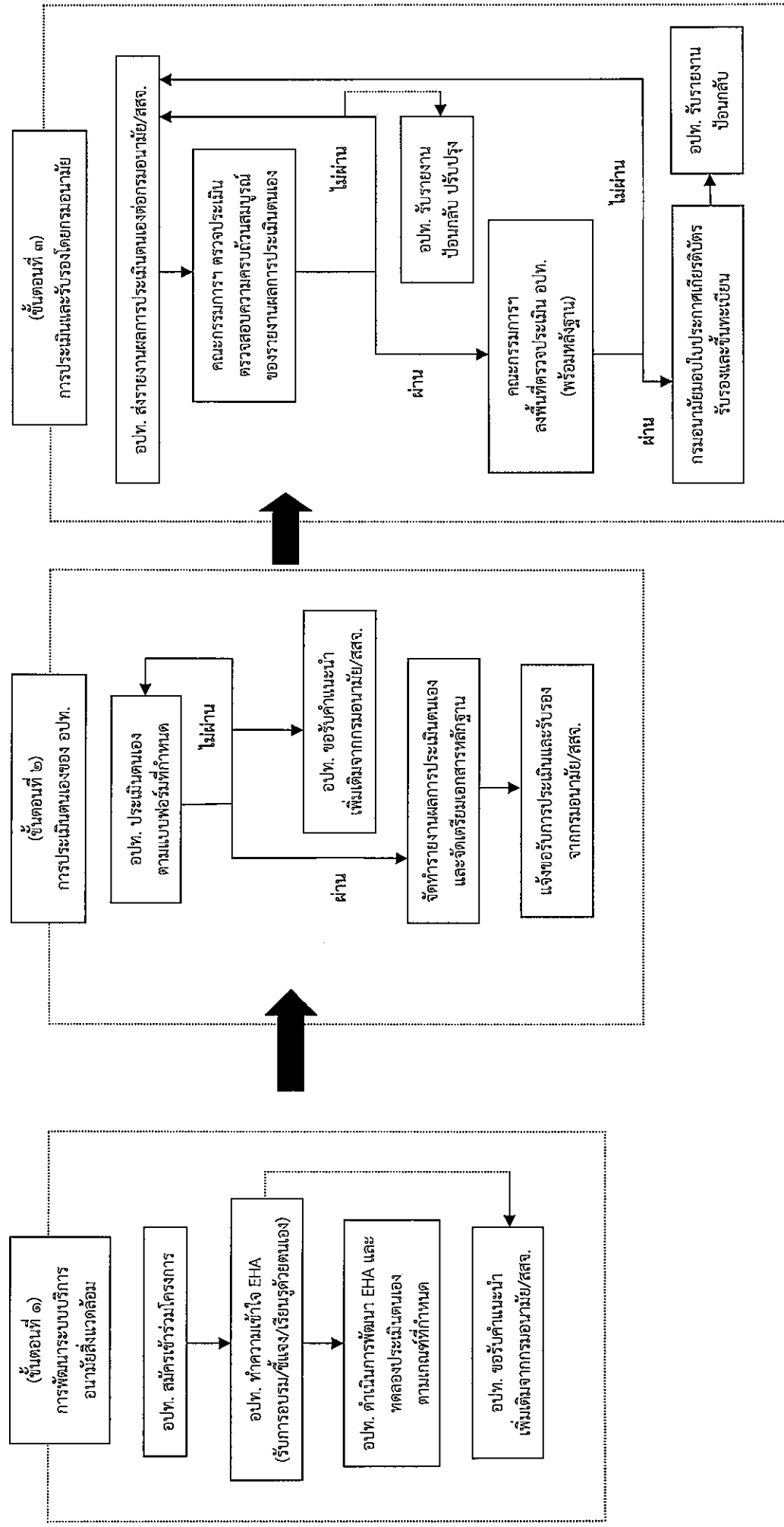

สรุปผลการดำเนินงานระบบบริการอนามัยสิ่งแวดล้อม องค์การปกครองส่วนท้องถิ่น

ประจำปี 2561 จังหวัดสุราษฎร์ธานี

ลำดับ	ชื่อ อบท.	อำเภอ	วันที่ ประเมิน	จำนวน ระบบที่ สมัคร	ระบบที่สมัคร	จำนวน ระบบ ที่ผ่าน	ระบบที่ผ่านการประเมิน		ระบบที่ยัง ต้องพัฒนาต่อไป
							ผ่านพื้นฐาน	ผ่านเกียรติบัตร รับรอง	
1	เทศบาลตำบลกาญจนดิษฐ์	กาญจนดิษฐ์	21-มี.ค.-61	8	2002/4001/4003/5000/6000/ 7000/8000/9003	3	4001/5000	4003	2002/6000/7000/ 8000/9003
2	เทศบาลตำบลช้างขาว	กาญจนดิษฐ์	21-มี.ค.-61	3	4003/5000/9003	1	-	9003	4003/5000
3	เทศบาลตำบลบ้านเสด็จ	เคียนซา	22-มี.ค.-61	2	2001/4003	1	4003	-	2001
4	เทศบาลตำบลบ้านนา	บ้านนาเดิม	23-มี.ค.-61	4	1002/2001/3002	3	2001	1002/4001	3002
5	เทศบาลตำบลวัดประดู่	เมือง	23-มี.ค.-61	2	1002/6000	2	1002	6000	-
6	เทศบาลตำบลบ้านดินแดง	พระแสง	26-มี.ค.-61	2	1002/4001	-	-	-	1002/4001
7	เทศบาลตำบลบ้านตาขุน	บ้านตาขุน	27-มี.ค.-61	5	1001/1003/4001/4003/9003	4	4001	1001/1003/9003	4003
8	เทศบาลตำบลท่าข้าม	พุนพิน	27-มี.ค.-61	1	4001	1	4001	-	-
9	เทศบาลเมืองนาสาร	บ้านนาสาร	28-มี.ค.-61	1	2001	-	-	-	2001
10	เทศบาลตำบลเวียงสระ	เวียงสระ	29-มี.ค.-61	3	1001/4001/6000	1	4001	-	1001/6000
11	เทศบาลตำบลเขาหินพนันท์	เวียงสระ	29-มี.ค.-61	1	4001	-	-	-	4001
12	เทศบาลตำบลเมืองเวียง	เวียงสระ	29-มี.ค.-61	1	4001	1	4001	-	-
13	เทศบาลนครสุราษฎร์ธานี	เมือง	3-เม.ย.-61	12	1002/1003/2003/4001/4003/ 5000/7000/9001/9002/9003/ 9004/9005	12	-	1002/1003/2003/4001/4003/ 5000/7000/9001/9002/9003/ 9004/9005	-

สรุปผลการดำเนินงานระบบบริการอนามัยสิ่งแวดล้อม องค์การปกครองส่วนท้องถิ่น

ประจำปี 2561 จังหวัดสุราษฎร์ธานี

ลำดับ	ชื่อ อบท.	อำเภอ	วันที่ประเมิน	จำนวนระบบที่สมัคร	ระบบที่สมัคร	จำนวนระบบที่ผ่าน	ระบบที่ผ่านการประเมิน		ระบบที่ยังต้องพัฒนาต่อไป
							ผ่านพื้นฐาน	ผ่านเกียรติบัตรรับรอง	
14	เทศบาลตำบลขุนทะเล	เมือง	4-เม.ย.-61	3	1001/4001/9001	3	1001/4001/9001	-	-
15	เทศบาลตำบลท่าทองใหม่	กาญจนดิษฐ์	4-เม.ย.-61	1	4001	1	4001		
16	เทศบาลตำบลตลาดไชยา	ไชยา	10-เม.ย.-61	5	1001/2002/6000/7000/9003	4	1001/6000/7000/9003	-	2002
17	เทศบาลตำบลท่าฉาง	ท่าฉาง	10-เม.ย.-61	1	4001	-	-	-	4001
18	เทศบาลตำบลคลองชะอุ่น	พนม	11-เม.ย.-61	4	4001/7000/9001/9003	3	4001/7000/9003	-	9001
19	เทศบาลนครเกาะสมุย	เกาะสมุย	18-19 เม.ย. 61	19	1001/1002/1003/2002/2003/	14	1001/1002/1003/2002/	-	2003/3002/4002/
					3001/3002/4001/4002/4003/		3001/4001/5000/6000/		4003/9001
					5000/6000/7000/8000/9001/		7000/8000/9002/9003/		
					9002/9003/9004/9005		9004/9005		
รวม 19 เทศบาล				14	78	54	34	20	24

รายงานผลการลดการใช้จ่ายปฏิชีวนะใน 4 กลุ่มโรค (4 ตัวชี้วัดเป้าหมายเร่งรัด) ของจังหวัดสุราษฎร์ธานี ตุลาคม-เมษายนปีงบประมาณ 2561
 กลุ่ม A B และ C คือเป้าหมาย 11 แห่งที่จะต้องผ่านเกณฑ์ RDU ชั้นที่ 2 (13 ข้อ)
 โดยข้อมูลปัจจุบัน ณ มีนาคม 2561 กลุ่ม A ผ่านเกณฑ์ 12 ข้อ กลุ่ม B ผ่านเกณฑ์ 10-11 ข้อ และกลุ่ม C ผ่านเกณฑ์ 8 ข้อ
 กลุ่ม D คือ รพ.นอกกลุ่มเป้าหมาย 11 แห่ง

ตารางนี้เรียงลำดับตามร้อยละข้อมูลสะสม 7 เดือนจากน้อยไปหามาก

ผลงานรายเดือน ตุลาคม 60-เมษายน 61 (ข้อมูลไม่สะสม)

ที่	RDU ชั้นที่	ตัวชี้วัด	กลุ่ม	ชื่อรพ.	ข้อมูล สะสม 7 เดือน	ประเมิน เทียบ เกณฑ์	ผลงานรายเดือน ตุลาคม 60-เมษายน 61 (ข้อมูลไม่สะสม)							
							ต.ค.-60	พ.ย.-60	ธ.ค.-60	ม.ค.-61	ก.พ.-61	มี.ค.-61	เม.ย.-61	
6	2	ร้อยละการใช้จ่ายปฏิชีวนะในโรคติดเชื้อที่ระบบการหายใจช่วงบนและหลอดลมอักเสบเฉียบพลันในผู้ป่วยนอก <= ร้อยละ 20												
			B	พระแสง	11.55%	ผ่าน	13.35%	11.80%	10.83%	10.53%	11.09%	11.34%	12.94%	
			A	บ้านนาสาร	17.30%	ผ่าน	17.16%	19.60%	12.83%	17.87%	14.81%	20.31%	22.24%	
			A	ชัยบุรี	17.48%	ผ่าน	18.60%	20.49%	24.52%	16.22%	13.06%	12.61%	17.81%	
			B	ท่าโรงช้าง	18.79%	ผ่าน	19.23%	16.10%	18.57%	17.16%	18.13%	21.30%	24.61%	
			B	พนม	19.41%	ผ่าน	17.28%	21.94%	21.48%	17.74%	21.56%	18.03%	17.35%	
			B	ศิริรัฐนิคม	19.56%	ผ่าน	18.71%	19.72%	20.88%	17.42%	18.01%	17.94%	29.71%	
			D	ท่าฉาง	19.81%	ผ่าน	23.98%	17.20%	21.90%	19.70%	17.16%	18.24%	17.75%	
			D	ท่าชนะ	21.85%		24.29%	24.73%	16.00%	21.24%	23.72%	20.57%	22.91%	
			D	เคียนซา	22.53%		20.86%	23.01%	22.53%	25.80%	18.67%	25.65%	20.97%	
			D	พุนพิน	23.80%		36.50%	33.37%	25.59%	18.00%	18.51%	16.67%	17.52%	
			C	เวียงสระ	24.18%		22.33%	25.18%	27.45%	26.29%	25.98%	22.54%	11.20%	
			B	วิภาวดี	24.90%		29.32%	21.75%	25.37%	26.98%	20.22%	25.51%	23.63%	
			D	ดอนสัก	28.37%		36.99%	32.92%	27.03%	24.53%	24.47%	26.89%	25.25%	
			D	บ้านตาขุน	30.94%		35.81%	39.86%	36.43%	24.88%	26.64%	20.17%	33.09%	
			B	ไชยา	31.25%		36.33%	32.55%	35.01%	34.73%	27.07%	23.15%	20.00%	
			B	เกาะสมุย	31.86%		25.93%	40.83%	33.28%	33.65%	27.27%	29.90%		
			D	บ้านนาเดิม	40.32%		50.43%	46.65%	41.13%	47.48%	37.55%	22.82%	24.26%	
			D	เกาะพะงัน	43.26%		48.77%	41.70%	47.97%	44.14%	39.51%	35.94%	40.74%	
			B	สุราษฎร์ธานี	43.37%		39.38%	40.17%	44.46%	43.13%	42.39%	50.39%	45.30%	
			D	กาญจนดิษฐ์	45.73%		36.99%	32.92%	27.03%	24.53%	24.47%	26.89%	48.35%	

URI

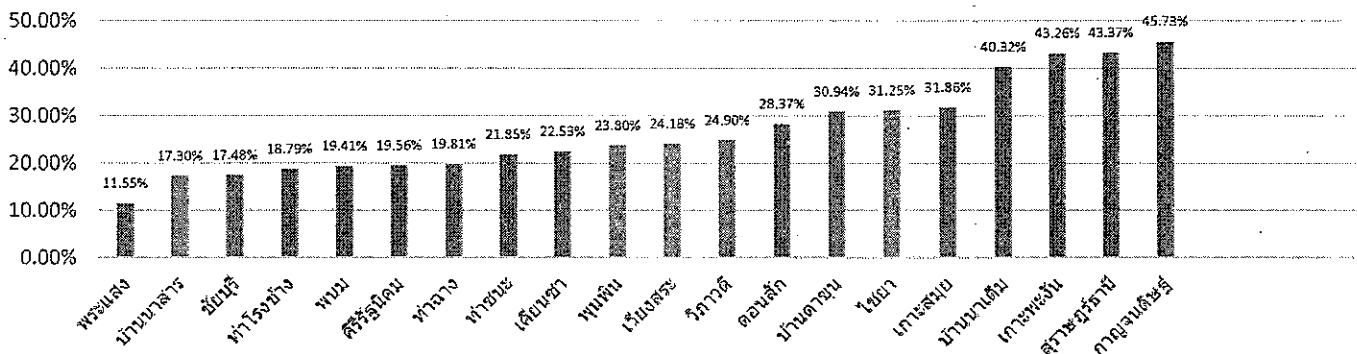

รายงานผลการลดการใช้ยาปฏิชีวนะใน 4 กลุ่มโรค (4 ตัวชี้วัดเป้าหมายเร่งรัด) ของจังหวัดสุราษฎร์ธานี ตุลาคม-เมษายนปีงบประมาณ 2561
 กลุ่ม A B และ C คือเป้าหมาย 11 แห่งที่จะต้องผ่านเกณฑ์ RDU ชั้นที่ 2 (13 ข้อ)
 โดยข้อมูลปัจจุบัน ณ มีนาคม 2561 กลุ่ม A ผ่านเกณฑ์ 12 ข้อ กลุ่ม B ผ่านเกณฑ์ 10-11 ข้อ และกลุ่ม C ผ่านเกณฑ์ 8 ข้อ
 กลุ่ม D คือ รพ.นอกกลุ่มเป้าหมาย 11 แห่ง

ตารางนี้เรียงลำดับตามร้อยละข้อมูลสะสม 7 เดือนจากน้อยไปหามาก						ผลงานรายเดือน ตุลาคม 60-เมษายน 61 (ข้อมูลไม่สะสม)								
ที่	RDU ชั้นที่	ตัวชี้วัด	กลุ่ม	ชื่อรพ.	ข้อมูลสะสม 7 เดือน	ประเมินเทียบเกณฑ์	ต.ค.-60	พ.ย.-60	ธ.ค.-60	ม.ค.-61	ก.พ.-61	มี.ค.-61	เม.ย.-61	
7	2	ร้อยละการใช้ยาปฏิชีวนะในโรคอุจจาระร่วงเฉียบพลัน <= ร้อยละ 20												
			B	ท่าโรงช้าง	9.43%	ผ่าน	9.33%	15.73%	7.98%	8.26%	7.06%	9.43%	8.26%	
			A	บ้านนาสาร	12.36%	ผ่าน	22.22%	20.34%	9.86%	5.88%	13.36%	16.39%	7.34%	
			B	ศิริรัฐนิคม	12.78%	ผ่าน	12.12%	5.45%	20.61%	8.89%	18.71%	10.78%	12.20%	
			A	ชัยบุรี	16.18%	ผ่าน	18.09%	30.95%	21.24%	13.11%	13.01%	6.86%	15.12%	
			B	วิภาวดี	16.40%	ผ่าน	26.32%	19.23%	16.67%	13.16%	18.18%	10.34%	15.00%	
			B	เกาะสมุย	18.42%	ผ่าน	16.67%	22.32%	19.00%	22.52%	13.50%	14.84%		
			B	พระแสง	20.72%		31.58%	21.17%	23.03%	18.22%	18.42%	16.80%	17.86%	
			D	พุนพิน	21.53%		32.00%	30.00%	30.00%	16.75%	13.24%	18.35%	10.68%	
			B	พนม	22.66%		18.00%	18.18%	33.90%	24.00%	13.79%	22.78%	24.64%	
			D	ท่าฉาง	23.31%		26.05%	23.66%	28.45%	25.62%	25.00%	18.18%	9.80%	
			B	สุราษฎร์ธานี	24.43%		23.08%	27.27%	21.15%	30.00%	24.06%	26.02%	18.34%	
			D	บ้านนาเดิม	27.50%		31.03%	36.00%	30.19%	36.84%	22.32%	9.89%	19.15%	
			D	ท่าชนะ	28.16%		36.36%	36.36%	33.33%	28.45%	26.42%	20.63%	16.07%	
			D	เคียนซา	28.90%		40.17%	30.65%	25.66%	28.24%	21.35%	33.33%	32.00%	
			C	เวียงสระ	29.02%		37.89%	34.55%	34.41%	28.16%	27.64%	20.27%	25.39%	
			D	กาญจนดิษฐ์	30.19%		60.00%	34.78%	29.63%	31.09%	38.78%	30.00%	31.43%	
			D	บ้านตาขุน	32.07%		40.38%	42.42%	48.61%	26.67%	20.97%	30.36%	20.27%	
			D	ดอนสัก	35.47%		60.00%	34.78%	29.63%	31.09%	38.78%	30.00%	22.03%	
			B	ไชยา	36.50%		48.75%	48.11%	42.72%	37.67%	35.83%	21.35%	19.35%	
			D	เกาะพะงัน	60.56%		71.88%	69.57%	72.41%	68.63%	46.81%	43.24%	59.38%	

AD

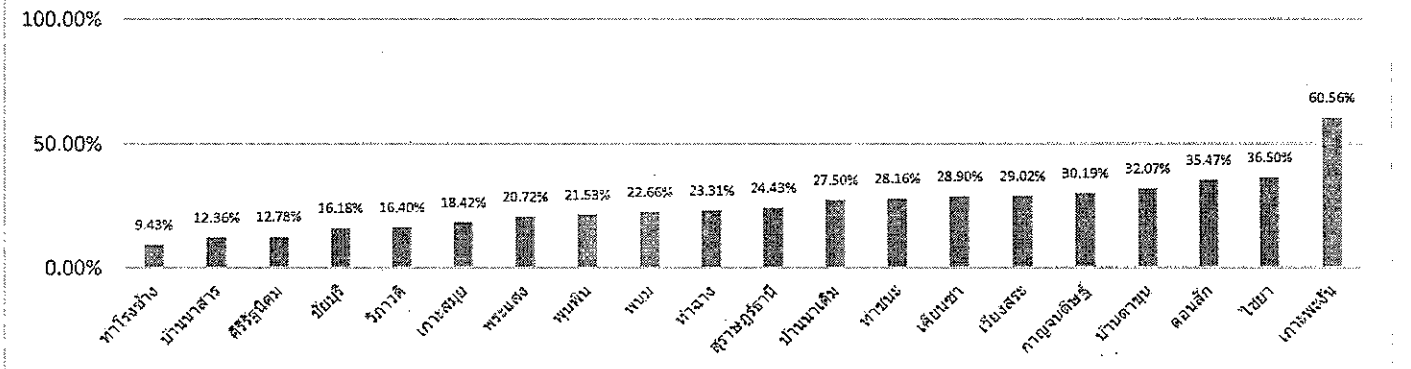

รายงานผลการลดการใช้จ่ายปฏิชีวนะใน 4 กลุ่มโรค (4 ตัวชี้วัดเป้าหมายเร่งรัด) ของจังหวัดสุราษฎร์ธานี ตุลาคม-เมษายนปีงบประมาณ 2561
 กลุ่ม A B และ C คือเป้าหมาย 11 แห่งที่จะต้องผ่านเกณฑ์ RDU ชั้นที่ 2 (13 ข้อ)
 โดยข้อมูลปัจจุบัน ณ มีนาคม 2561 กลุ่ม A ผ่านเกณฑ์ 12 ข้อ กลุ่ม B ผ่านเกณฑ์ 10-11 ข้อ และกลุ่ม C ผ่านเกณฑ์ 8 ข้อ
 กลุ่ม D คือ รพ.นอกกลุ่มเป้าหมาย 11 แห่ง

ตารางนี้เรียงลำดับตามร้อยละข้อมูลสะสม 7 เดือนจากน้อยไปหามาก							ผลงานรายเดือน ตุลาคม 60-เมษายน 61 (ข้อมูลไม่สะสม)							
ที่	RDU ชั้นที่	ตัวชี้วัด	กลุ่ม	ชื่อรพ.	ข้อมูลสะสม 7 เดือน	ประเมินเทียบเกณฑ์	ต.ค.-60	พ.ย.-60	ธ.ค.-60	ม.ค.-61	ก.พ.-61	มี.ค.-61	เม.ย.-61	
8	2	ร้อยละการใช้จ่ายปฏิชีวนะในภาคแผลสดจากอุบัติเหตุ <= ร้อยละ 40												
			B	สุราษฎร์ธานี	19.65%	ผ่าน	13.52%	14.33%	14.21%	26.45%	21.78%	22.66%	21.98%	
			D	พุนพิน	43.59%		60.62%	68.55%	48.94%	43.21%	34.58%	27.21%	32.88%	
			D	เคียนซา	45.95%		54.86%	47.44%	48.10%	43.24%	40.29%	44.25%	44.00%	
			B	วิภาวดี	47.70%		69.86%	59.56%	41.79%	51.85%	36.84%	38.69%	37.57%	
			A	ชัยบุรี	48.56%		59.47%	65.29%	64.90%	41.61%	37.36%	37.22%	36.87%	
			D	บ้านตาขุน	50.08%		62.71%	66.24%	71.25%	48.89%	37.93%	38.94%	31.66%	
			B	ท่าโรงช้าง	51.79%		45.58%	45.64%	59.73%	50.00%	46.38%	54.83%	60.61%	
			D	ท่าฉาง	54.60%		59.02%	55.38%	58.45%	51.46%	63.69%	66.00%	42.72%	
			B	พนม	55.02%		64.17%	55.56%	57.47%	60.64%	64.98%	48.56%	41.99%	
			D	ท่าชนะ	55.30%		54.95%	58.14%	51.56%	64.84%	58.73%	51.03%	51.53%	
			A	บ้านนาสาร	59.61%		56.86%	58.44%	60.63%	56.85%	56.78%	62.63%	64.41%	
			B	คีรีรัฐนิคม	60.25%		67.97%	57.20%	66.15%	62.75%	56.91%	55.49%	56.82%	
			B	พระแสง	60.35%		54.72%	53.98%	55.97%	58.27%	48.54%	56.70%	74.91%	
			D	บ้านนาเดิม	60.42%		69.12%	68.46%	72.02%	70.14%	71.00%	40.92%	42.76%	
			B	ไชยา	61.77%		62.93%	67.32%	62.31%	65.45%	62.72%	59.34%	55.02%	
			D	เกาะพะงัน	62.97%		68.42%	61.21%	69.38%	64.78%	60.94%	58.18%	59.57%	
			B	เกาะสมุย	63.68%		70.17%	64.19%	64.44%	61.75%	56.99%	65.46%		
			C	เวียงสระ	68.11%		69.42%	66.09%	73.33%	71.43%	66.95%	66.93%	63.52%	
			D	กาญจนดิษฐ์	69.45%		69.03%	71.73%	74.15%	70.51%	69.48%	69.77%	69.36%	
			D	ดอนสัก	69.64%		69.03%	71.73%	74.15%	70.51%	69.48%	69.77%	64.37%	

FTW

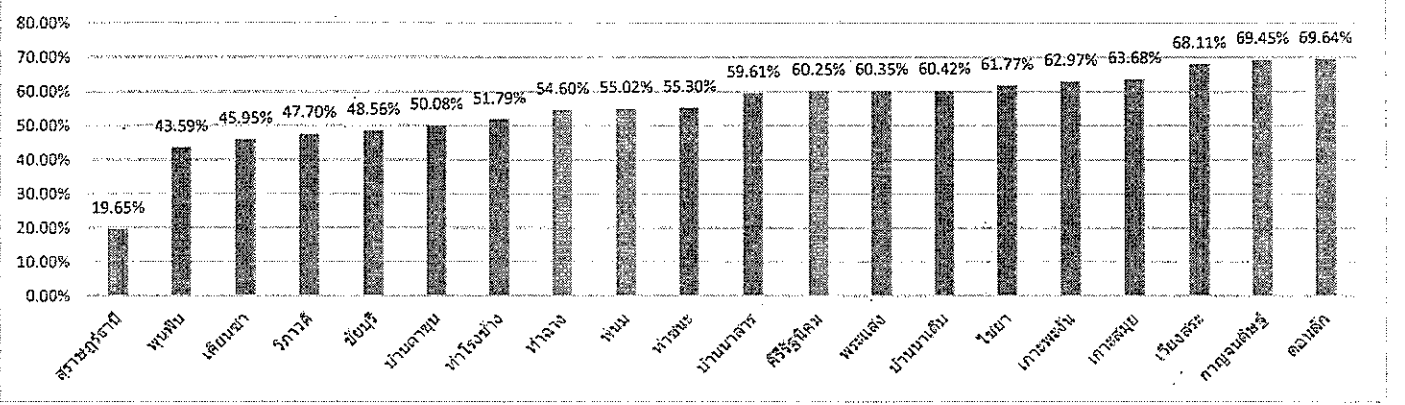

รายงานผลการลดการใช้ยาปฏิชีวนะใน 4 กลุ่มโรค (4 ตัวชี้วัดเป้าหมายเร่งรัด) ของจังหวัดสุราษฎร์ธานี ตุลาคม-เมษายนปีงบประมาณ 2561
 กลุ่ม A B และ C คือเป้าหมาย 11 แห่งที่จะต้องผ่านเกณฑ์ RDU ชั้นที่ 2 (13 ข้อ)
 โดยข้อมูลปัจจุบัน ณ มีนาคม 2561 กลุ่ม A ผ่านเกณฑ์ 12 ข้อ กลุ่ม B ผ่านเกณฑ์ 10-11 ข้อ และกลุ่ม C ผ่านเกณฑ์ 8 ข้อ
 กลุ่ม D คือ รพ.นอกกลุ่มเป้าหมาย 11 แห่ง

ตารางนี้เรียงลำดับตามร้อยละข้อมูลสะสม 7 เดือนจากน้อยไปหามาก

ผลงานรายเดือน ตุลาคม-60-เมษายน-61 (ข้อมูลไม่สะสม)

ที่	RDU ชั้นที่	ตัวชี้วัด	กลุ่ม	ชื่อรพ.	ข้อมูล สะสม 7 เดือน	ประเมิน เทียบ เกณฑ์	ผลงานรายเดือน ตุลาคม-60-เมษายน-61 (ข้อมูลไม่สะสม)							
							ต.ค.-60	พ.ย.-60	ธ.ค.-60	ม.ค.-61	ก.พ.-61	มี.ค.-61	เม.ย.-61	
9	2	ร้อยละการใช้ยาปฏิชีวนะในหญิงคลอดปกติครบกำหนดทางช่องคลอด <= ร้อยละ 10												
			D	พูนพิน	3.68%	ผ่าน	5.00%	0.00%	11.76%	0.00%	5.56%	4.55%	0.00%	
			B	ไชยา	7.80%	ผ่าน	8.57%	6.98%	8.11%	6.67%	8.33%	6.67%	8.82%	
			A	ชัยบุรี	8.45%	ผ่าน	9.09%	15.38%	11.11%	9.09%	0.00%	0.00%	12.50%	
			B	เกาะสมุย	8.55%	ผ่าน	7.37%	6.80%	10.19%	12.50%	7.50%	7.07%		
			B	พนม	8.82%	ผ่าน	8.33%	5.00%	13.33%	5.26%	11.11%	0.00%	16.67%	
			A	บ้านนาสาร	9.88%	ผ่าน	10.71%	13.79%	7.14%	5.26%	5.26%	14.29%	9.09%	
			B	ท่าโรงช้าง	11.76%		28.00%	12.50%	13.33%	10.53%	0.00%	4.35%	11.11%	
			D	ท่าฉาง	15.96%		8.33%	19.05%	11.11%	19.05%	0.00%	15.38%	16.67%	
			B	คีรีรัฐนิคม	18.75%		28.57%	16.67%	30.77%	22.22%	16.67%	0.00%	13.33%	
			D	เคียนซา	21.53%		32.14%	33.33%	62.50%	14.29%	0.00%	10.00%	0.00%	
			C	เวียงสระ	25.12%		20.93%	33.33%	34.62%	33.33%	21.43%	18.52%	16.67%	
			D	บ้านนาเดิม	29.23%		25.00%	33.33%	38.46%	42.86%	30.00%	25.00%	0.00%	
			D	เกาะพะงัน	33.33%		42.86%	62.50%	42.86%	27.27%	20.00%	16.67%	16.67%	
			D	กาญจนดิษฐ์	38.13%		78.57%	80.00%	50.00%	61.54%	28.57%	30.00%	2.63%	
			B	วิภาวดี	40.85%		56.25%	55.56%	44.44%	45.45%	40.00%	7.69%	37.50%	
			D	ท่าชนะ	43.65%		26.09%	33.33%	60.87%	50.00%	43.75%	36.84%	57.14%	
			D	ดอนสัก	51.90%		78.57%	80.00%	50.00%	61.54%	28.57%	30.00%	0.00%	
			D	บ้านตาขุน	54.90%		75.00%	100.00%	90.00%	66.67%	0.00%	27.27%	20.00%	
			B	พระแสง	64.49%		82.61%	70.00%	75.00%	87.88%	30.00%	0.00%	0.00%	
			B	สุราษฎร์ธานี	66.15%		78.54%	78.95%	77.06%	86.38%	40.97%	31.91%	43.22%	

NL

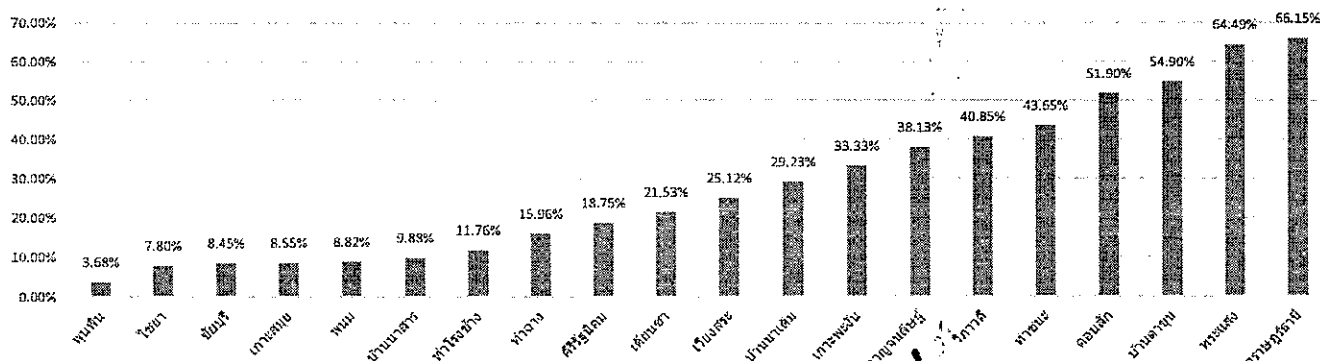

ความครอบคลุมการได้รับวัคซีน MMR ของเด็กอายุ 1 ปี และ 3 ปี
1 ตุลาคม 2560 - 25 พฤษภาคม 2561
จังหวัดสุราษฎร์ธานี

MMR1		
ลำดับที่	อำเภอ	%
1	ท่าชนะ	96.75
2	เวียงสระ	94.7
3	บ้านนาเดิม	93.6
4	บ้านตาขุน	93.48
5	ดอนสัก	92.27
6	เคียนซา	91.93
7	เมืองสุราษฎร์ธานี	90.73
8	ชัยบุรี	90
9	กาญจนดิษฐ์	89.4
10	ท่าฉาง	89.3
11	ไชยา	89.1
12	วิภาวดี	89
13	พุนพิน	86.83
14	พนม	86.72
15	บ้านนาสาร	85.91
16	เกาะพะงัน	85.71
17	คีรีรัฐนิคม	84.09
18	พระแสง	83.94
19	เกาะสมุย	71.56
		88.67

MMR2		
ลำดับที่	อำเภอ	%
1	เวียงสระ	98.26
2	บ้านตาขุน	96.19
3	ดอนสัก	92.96
4	ท่าชนะ	92.17
5	กาญจนดิษฐ์	91.83
6	วิภาวดี	89.66
7	ท่าฉาง	89.15
8	เคียนซา	85.97
9	พนม	85.86
10	เมืองสุราษฎร์ธานี	84.69
11	บ้านนาเดิม	84.18
12	พุนพิน	83.92
13	ชัยบุรี	83.53
14	ไชยา	82.22
15	บ้านนาสาร	81.7
16	พระแสง	74.96
17	เกาะพะงัน	74.22
18	คีรีรัฐนิคม	74.12
19	เกาะสมุย	60.29
		84.36

วันที่ประมวลผล : 25 พฤษภาคม 2561

ความครอบคลุม ของประเทศ

MMR1 84.66 % สุราษฎร์ธานี เป็นลำดับที่ 19 ของประเทศ

MMR2 81.56 % สุราษฎร์ธานี เป็นลำดับที่ 28 ของประเทศ

ความครอบคลุม ของเขต 11

MMR1 84.61 % สุราษฎร์ธานี เป็นลำดับที่ 2 ของเขต รองจาก กระบี่ (90.72)

MMR2 80.48% สุราษฎร์ธานี เป็นลำดับที่ 2 ของเขต รองจาก กระบี่ (87.72)

อำเภอที่มีผลงานต่ำกว่าระดับประเทศ

MMR 1 มี 2 อำเภอ พระแสง เกาะสมุย

MMR 2 มี 4 อำเภอ พระแสง , เกาะพะงัน , คีรีรัฐนิคม และ เกาะสมุย

สรุปสถานการณ์โรคทางระบาดวิทยาเสนอที่ประชุม กวป. ๒๘ พฤษภาคม ๒๕๖๑

๑. โรคไข้เลือดออก ผู้ป่วยสะสมระดับประเทศตั้งแต่ ๑ ม.ค. - ๒๒ พ.ค. ๒๕๖๑ จำนวน ๑๑๗๐๔ ราย อัตราป่วย ๑๗.๗๘ ต่อแสนประชากร เสียชีวิต ๑๖ ราย อัตราป่วยตายร้อยละ ๐.๑๔ เมื่อดูข้อมูลรายภาค พบว่าภาคใต้มีอัตราป่วยสูงสุด รองลงมาเป็นภาคกลาง ภาคเหนือ และภาคตะวันออกเฉียงเหนือ ตามลำดับ สำหรับสถานการณ์ของจังหวัดสุราษฎร์ธานี ณ วันที่ ๒๘ พฤษภาคม ๒๕๖๑ พบว่าผู้ป่วยส่วนใหญ่กระจายอยู่ในอำเภอ บ้านตาขุน เมือง กาญจนดิษฐ์ ดอนสัก เกาะสมุย พระแสงบ้านนาสาร พนม วิกาวดี เกาะพะงัน บ้านนาเดิม ชัยบุรี พุนพิน ท่าฉาง เคียนซา ศิริรัฐนิคม เวียงสระ ท่าชนะ ไชยา จำนวนผู้ป่วยทั้งหมด ๓๓๓ ราย อัตราป่วย ๓๑.๕๙ ต่อแสนประชากร เสียชีวิต ๑ ราย อัตราป่วยตายร้อยละ ๐.๓๐

๒. โรคไข้ไม่ทราบสาเหตุที่เข้าข่ายเฝ้าระวังโรคไข้เลือดออก พบว่าส่วนใหญ่ผู้ป่วยกระจายอยู่ในอำเภอ บ้านนาสาร เมือง บ้านตาขุน ดอนสัก วิกาวดี พระแสง พนม ชัยบุรี กาญจนดิษฐ์ เวียงสระ บ้านนาเดิม พุนพิน เกาะสมุย เคียนซา ศิริรัฐนิคม ท่าชนะ ท่าฉาง เกาะพะงัน ไชยา

๓. การเฝ้าระวังโรคไข้หวัดใหญ่ พบว่าตั้งแต่ ๑ ม.ค. - ๒๘ เม.ย. ๒๕๖๑ มีผู้ป่วย ๑๒๙๑ ราย อัตราป่วย ๑๒๒.๔๘ ต่อแสนประชากร ไม่มีรายงานผู้ป่วยเสียชีวิต สำหรับการเฝ้าระวังกลุ่มอาการคล้ายไข้หวัดใหญ่ในสถานพยาบาล พบว่า มีโรงพยาบาลที่มีสัดส่วนผู้ป่วย ILI ต่อผู้ป่วยนอกเกิน ๕ % จำนวน ๘ โรงพยาบาล ได้แก่ บ้านนาเดิม เคียนซา พระแสง พุนพิน เวียงสระ วิกาวดี ท่าโรงช้าง กาญจนดิษฐ์

๔. สถานการณ์โรคที่ต้องเฝ้าระวัง ๑๐ อันดับแรก พบว่า โรคอุจจาระร่วง ปอดอักเสบ ตาแดง ไข้เลือดออก ไข้หวัดใหญ่ สุกใส โรคติดต่อทางเพศสัมพันธ์ อาหารเป็นพิษ มือเท้าปาก และตับอักเสบ ยังมีอัตราป่วยมากเป็นลำดับต้นๆซึ่งโรคอุจจาระร่วงจะพบมากในอำเภอดอนสัก เกาะสมุย และอำเภอเวียงสระ โรคปอดอักเสบ พบมากในอำเภอบ้านนาเดิม พุนพิน และอำเภอเวียงสระ โรคตาแดง พบมากในอำเภอศิริรัฐนิคม บ้านนาเดิม และอำเภอเวียงสระ โรคไข้เลือดออก พบมากในอำเภอบ้านตาขุน เกาะสมุย และอำเภอวิกาวดี โรคไข้หวัดใหญ่ พบมากในอำเภอ เกาะสมุย เวียงสระ และอำเภอพุนพิน โรคสุกใส พบมากในอำเภอชัยบุรี บ้านตาขุน และอำเภอเกาะสมุย โรคติดต่อทางเพศสัมพันธ์ พบมากในอำเภอเกาะสมุย เวียงสระ และอำเภอบ้านนาเดิม โรคอาหารเป็นพิษ พบมากในอำเภอวิกาวดี กาญจนดิษฐ์ และอำเภอเมือง โรคมือเท้าปาก พบมากในอำเภอเมือง พุนพิน และอำเภอกาญจนดิษฐ์ โรคตับอักเสบ พบมากในอำเภอบ้านตาขุน เกาะสมุย และอำเภอท่าฉาง

๕. การตรวจจับการระบาดในพื้นที่ พบว่าโรคที่มีแนวโน้มจะระบาดมากในเดือนมิถุนายน ๒๕๖๑ อำเภอที่มีแนวโน้มการระบาดของโรคอุจจาระร่วงได้แก่ อำเภอเกาะสมุย บ้านตาขุน เวียงสระ โรคสุกใสได้แก่อำเภอบ้านนาสาร เวียงสระ พระแสง วิกาวดี โรคไข้หวัดใหญ่ได้แก่อำเภอกาญจนดิษฐ์ เกาะสมุย ไชยา บ้านนาสาร บ้านนาเดิม พุนพิน โรคอาหารเป็นพิษ อำเภอเมือง กาญจนดิษฐ์ ศิริรัฐนิคม โรคปอดอักเสบ ได้แก่อำเภอดอนสัก ศิริรัฐนิคม บ้านนาเดิม พุนพิน โรคสครับไทฟัส ได้แก่อำเภอเมือง พุนพิน โรคตาแดง ได้แก่อำเภอศิริรัฐนิคม โรคมือเท้าปาก ได้แก่อำเภอกาญจนดิษฐ์ ศิริรัฐนิคม ท่าฉาง บ้านนาสาร เวียงสระ

๖. รายงานความทันเวลาของการส่งข้อมูล ๕๐๖ พบว่าในเดือนพฤษภาคม อำเภอส่วนใหญ่รายงานข้อมูลทันเวลาเกินร้อยละ ๘๐

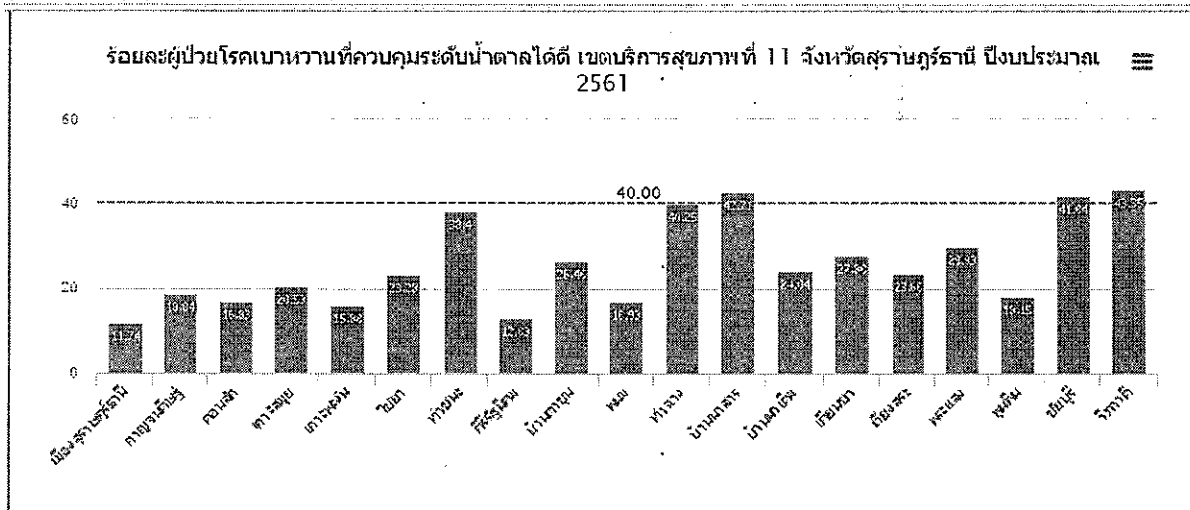

อำเภอ	ผู้ป่วยที่อยู่ในเขตรับผิดชอบ Typearea 1,3				ผู้ป่วยที่มารับบริการของหน่วยบริการจากแฟ้ม ChronicFU			
	จำนวนผู้ป่วย	ได้รับการตรวจ	ควบคุมได้ดี	%	จำนวนผู้ป่วย	ได้รับการตรวจ	ควบคุมได้ดี	%
เมืองสุราษฎร์ธานี	6,796	1,927	798	11.74	10,732	2,649	1,057	9.85
กาญจนดิษฐ์	4,417	2,446	832	18.84	6,005	3,695	1,264	21.05
ดอนสัก	1,521	937	256	16.83	1,333	900	250	18.75
เกาะสมุย	3,235	1,386	664	20.53	3,472	1,662	791	22.78
เกาะพะงัน	737	361	117	15.88	828	404	124	14.98
ไชยา	2,212	1,152	515	23.28	2,732	1,381	601	22
ท่าชนะ	2,018	1,220	775	38.4	2,091	1,368	929	44.43
ศิริรัฐนิคม	2,105	891	270	12.83	2,169	736	199	9.17
บ้านตาขุน	567	410	150	26.46	704	538	190	26.99
พนม	1,341	910	227	16.93	1,328	917	219	16.49
ท่าฉาง	1,712	1,002	689	40.25	1,596	999	704	44.11
บ้านนาสาร	3,692	2,853	1,577	42.71	5,554	3,074	1,673	30.12
บ้านนาเดิม	1,123	713	270	24.04	1,221	834	304	24.9
เคียนซา	1,872	979	522	27.88	2,275	1,108	611	26.86
เวียงสระ	3,280	1,834	776	23.66	3,345	2,147	908	27.14
พระแสง	2,579	1,793	772	29.93	2,808	1,875	792	28.21
พุนพิน	4,275	2,110	776	18.15	4,161	2,306	828	19.9
ชัยบุรี	913	662	382	41.84	1,694	777	450	26.56
วิภาวดี	692	382	300	43.35	922	415	319	34.6
รวม	45,087	23,968	10,668	23.66	54,970	27,785	12,213	22.22

ที่มา : โปรแกรม HDC ณ วันที่ 24 พ.ค. 61

B หมายถึง จำนวนผู้ป่วยโรคเบาหวาน

A หมายถึง จำนวนผู้ป่วยโรคเบาหวานที่ควบคุมระดับน้ำตาลได้ดี

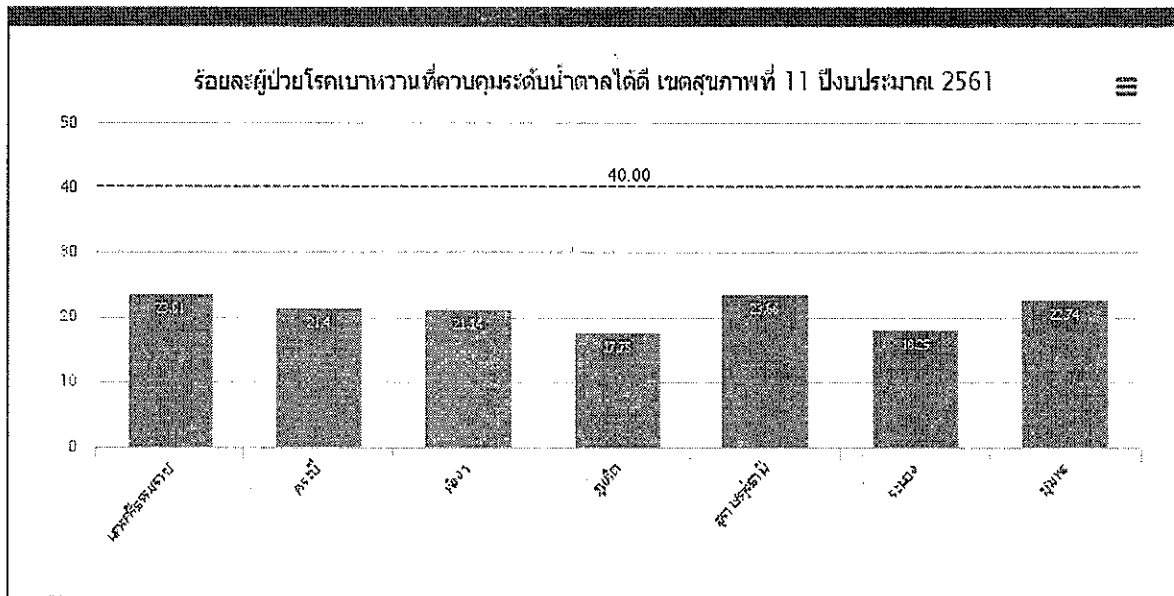

จังหวัด	ผู้ป่วยที่อยู่ในเขตรับผิดชอบ Typearea 1,3				ผู้ป่วยที่มารับบริการของหน่วยบริการจากแฟ้ม ChronicFU			
	จำนวนผู้ป่วย	ได้รับการตรวจ	ควบคุมได้ดี	%	จำนวนผู้ป่วย	ได้รับการตรวจ	ควบคุมได้ดี	%
นครศรีธรรมราช	58,841	35,005	13,891	23.61	65,718	39,702	15,887	24.17
กระบี่	17,196	9,051	3,680	21.4	19,717	10,001	4,016	20.37
พังงา	14,609	6,911	3,088	21.14	13,077	6,484	2,902	22.19
ภูเก็ต	13,781	5,038	2,446	17.75	14,617	6,402	3,041	20.8
สุราษฎร์ธานี	45,059	23,918	10,641	23.62	54,910	27,711	12,179	22.18
ระนอง	6,127	3,246	1,118	18.25	6,590	3,414	1,164	17.66
ชุมพร	19,737	10,638	4,489	22.74	19,799	10,988	4,553	23
รวม	175,350	93,807	39,353	22.44	194,428	104,702	43,742	22.5

ข้อมูล โปรแกรม HDC ณ.วันที่ 24 พ.ค 2561

B หมายถึง จำนวนผู้ป่วยเบาหวาน

A หมายถึง จำนวนผู้ป่วยเบาหวานที่ควบคุมระดับน้ำตาลได้ดี

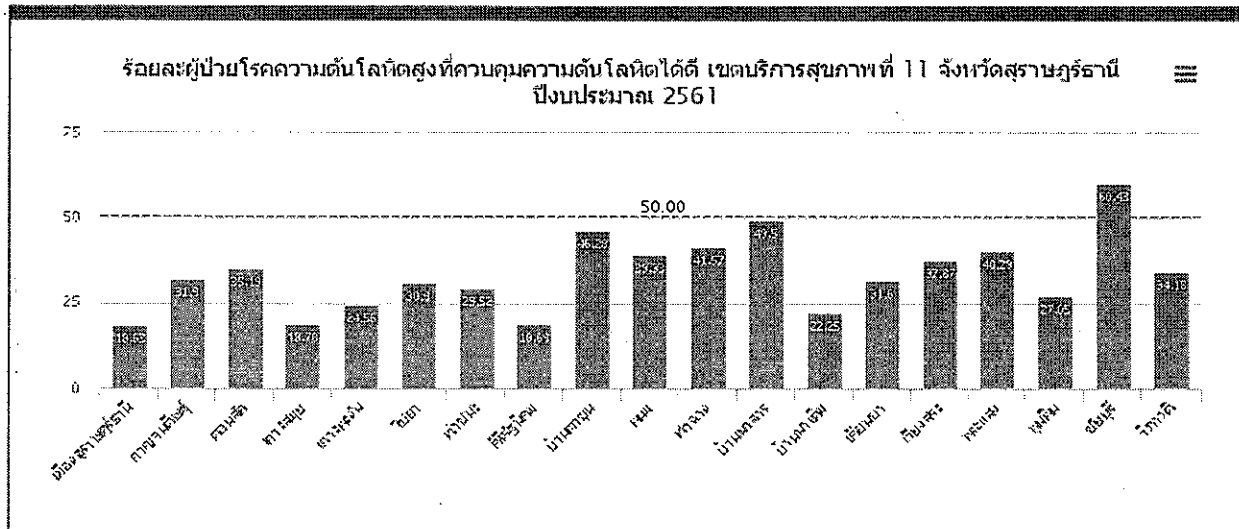

อำเภอ	ผู้ป่วยที่อยู่ในเขตรับผิดชอบ Typearea 1,3				ผู้ป่วยที่มารับบริการของหน่วยบริการจากแฟ้ม ChronicFU				
	จำนวนผู้ป่วย	ได้รับการตรวจอย่างน้อย 2 ครั้งในปี	ควบคุมได้ดี	%	จำนวนผู้ป่วย	มารับบริการมากกว่า 1 ครั้งในปี	ได้รับการตรวจอย่างน้อย 2 ครั้งในปี	ควบคุมได้ดี	%
เมืองสุราษฎร์ธานี	15,123	7,633	2,818	18.63	20,725	13,815	11,410	3,834	18.5
กาญจนดิษฐ์	10,619	6,734	3,387	31.9	12,215	7,999	7,410	3,660	29.96
ดอนสัก	3,524	2,231	1,240	35.19	2,747	2,135	2,078	1,242	45.21
เกาะสมุย	6,070	2,354	1,140	18.78	5,042	2,724	2,683	1,259	24.97
เกาะพะงัน	1,600	873	393	24.56	1,564	1,006	943	408	26.09
ไชยา	5,887	3,061	1,819	30.9	5,650	3,689	3,479	2,133	37.75
ท่าชนะ	5,058	2,815	1,493	29.52	4,395	3,075	2,976	1,555	35.38
คีรีรัฐนิคม	5,683	2,860	1,062	18.69	4,156	2,670	2,632	1,018	24.49
บ้านตาขุน	1,437	970	665	46.28	1,675	1,255	1,211	837	49.97
พนม	3,069	1,992	1,207	39.33	2,525	2,094	2,061	1,269	50.26
ท่าฉาง	3,709	2,437	1,542	41.57	3,128	2,526	2,471	1,617	51.69
บ้านนาสาร	8,258	6,649	4,088	49.5	11,805	7,688	7,647	4,276	36.22
บ้านนาเดิม	2,926	1,855	651	22.25	2,929	2,195	2,119	725	24.75
เคียนซา	4,490	2,445	1,419	31.6	3,997	2,762	2,615	1,575	39.4
เวียงสระ	6,227	3,909	2,358	37.87	5,882	4,591	4,551	2,853	48.5
พระแสง	5,882	3,882	2,370	40.29	5,503	4,359	4,315	2,648	48.12
พุนพิน	9,874	5,147	2,671	27.05	8,365	5,774	5,697	2,959	35.37
ชัยบุรี	2,234	1,775	1,350	60.43	3,817	2,440	2,411	1,720	45.06
วิภาวดี	1,261	685	431	34.18	1,343	960	930	582	43.34
รวม	102,931	60,307	32,104	31.19	107,463	73,757	69,639	36,170	33.66

ที่มา : โปรแกรม HDC ณ วันที่ 24 พ.ค. 61

B หมายถึง จำนวนผู้ป่วยโรคเบาหวาน

A หมายถึง จำนวนผู้ป่วยโรคเบาหวานที่ควบคุมระดับน้ำตาลได้ดี

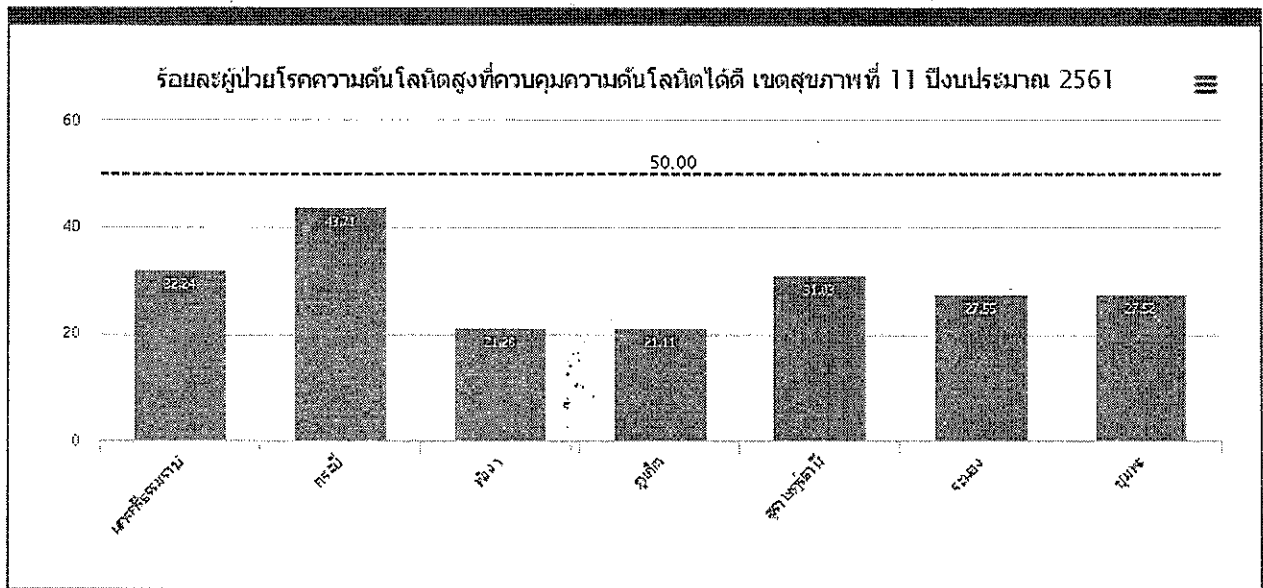

จังหวัด	ผู้ป่วยที่อยู่ในเขตรับผิดชอบ Typearea 1,3				ผู้ป่วยที่มารับบริการของหน่วยบริการจากแฟ้ม ChronicFU				
	จำนวนผู้ป่วย	ได้รับการตรวจอย่างน้อย 2 ครั้งในปี	ควบคุมได้ดี	%	จำนวนผู้ป่วย	มารับบริการมากกว่า 1 ครั้งในปี	ได้รับการตรวจอย่างน้อย 2 ครั้งในปี	ควบคุมได้ดี	%
นครศรีธรรมราช	139,014	84,997	44,815	32.24	137,777	100,610	95,339	50,010	36.3
กระบี่	36,618	23,308	16,005	43.71	37,650	26,361	26,289	18,117	48.12
พังงา	32,358	13,932	6,887	21.28	23,481	14,498	14,201	7,005	29.83
ภูเก็ต	27,999	12,067	5,910	21.11	26,288	17,270	16,982	8,161	31.04
สุราษฎร์ธานี	102,897	60,156	31,931	31.03	107,330	73,574	69,457	35,982	33.52
ระนอง	17,384	8,744	4,790	27.55	16,030	10,050	9,993	5,407	33.73
ชุมพร	55,024	26,243	15,143	27.52	44,127	29,061	28,670	16,234	36.79
รวม	411,294	229,447	125,481	30.51	392,683	271,424	260,931	140,916	35.89

ข้อมูล โปรแกรม HDC ณ.วันที่ 24 พ.ค 2561

B หมายถึง จำนวนผู้ป่วยโรคความดันโลหิตสูง

A หมายถึง จำนวนผู้ป่วยโรคความดันโลหิตสูงที่ควบคุมระดับความดันโลหิตได้ดี

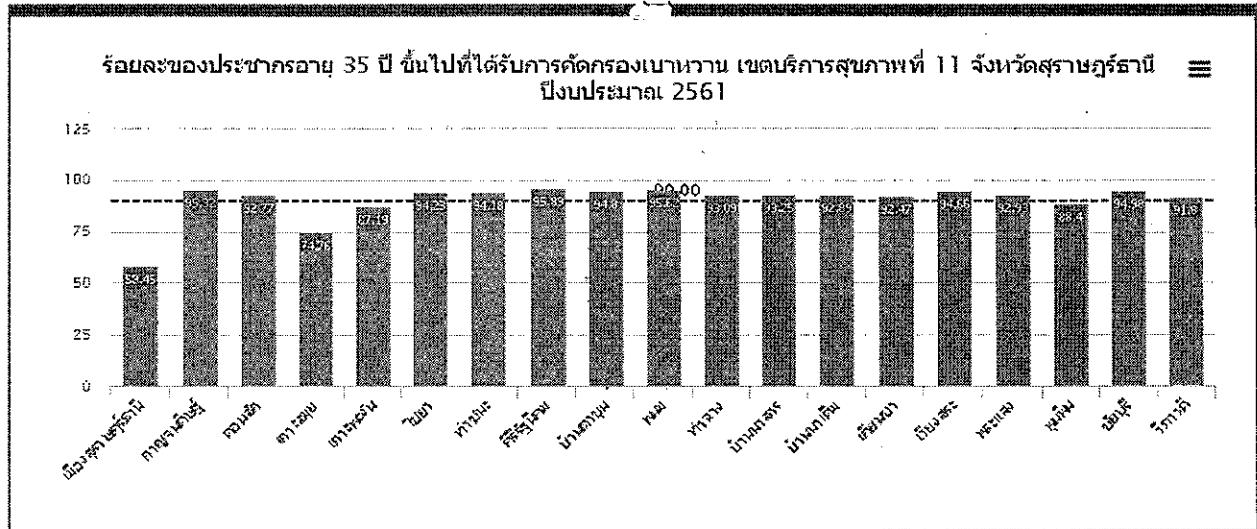

อำเภอ	รวม			ไตรมาส 1		ไตรมาส 2		ไตรมาส 3		ไตรมาส 4	
	B	A	%	A	%	A	%	A	%	A	%
เมืองสุราษฎร์ธานี	71,456	41,764	58.45	31,528	44.12	10,027	14.03	209	0.29	0	0
กาญจนดิษฐ์	39,966	38,097	95.32	18,248	45.66	19,465	48.7	384	0.96	0	0
ดอนสัก	14,964	13,882	92.77	6,476	43.28	7,371	49.26	35	0.23	0	0
เกาะสมุย	26,057	19,481	74.76	2,481	9.52	16,716	64.15	284	1.09	0	0
เกาะพะงัน	7,355	6,413	87.19	3,514	47.78	2,885	39.23	14	0.19	0	0
ไชยา	21,505	20,265	94.23	3,321	15.44	16,699	77.65	245	1.14	0	0
ท่าชนะ	23,939	22,545	94.18	6,303	26.33	16,236	67.82	6	0.03	0	0
คีรีรัฐนิคม	18,761	17,989	95.89	16,755	89.31	1,004	5.35	230	1.23	0	0
บ้านตาขุน	6,365	6,034	94.8	4,760	74.78	1,272	19.98	2	0.03	0	0
พนม	16,011	15,310	95.62	6,728	42.02	8,543	53.36	39	0.24	0	0
ท่าฉาง	14,873	13,846	93.09	9,775	65.72	4,061	27.3	10	0.07	0	0
บ้านนาสาร	27,316	25,473	93.25	12,353	45.22	13,095	47.94	25	0.09	0	0
บ้านนาเดิม	10,604	9,850	92.89	3,493	32.94	6,331	59.7	26	0.25	0	0
เคียนซา	17,442	16,129	92.47	7,991	45.81	8,129	46.61	9	0.05	0	0
เวียงสระ	23,487	22,233	94.66	14,868	63.3	6,104	25.99	1,261	5.37	0	0
พระแสง	25,729	23,909	92.93	9,776	38	14,129	54.91	4	0.02	0	0
พุนพิน	36,778	32,511	88.4	14,710	40	17,052	46.36	749	2.04	0	0
ชัยบุรี	10,255	9,740	94.98	2,045	19.94	7,334	71.52	361	3.52	0	0
วิภาวดี	5,820	5,343	91.8	991	17.03	4,351	74.76	1	0.02	0	0
รวม	418,683	360,814	86.18	176,116	42.06	180,804	43.18	3894	0.93	0	0

ที่มา : โปรแกรม HDC ณ วันที่ 24 พ.ค. 61

B หมายถึง จำนวนประชากรอายุ 35 ปี ขึ้นไป ในเขตรับผิดชอบทั้งหมด

A หมายถึง จำนวนประชากรอายุ 35 ปี ขึ้นไป ได้รับการคัดกรองเนื้องอกในเต้านม

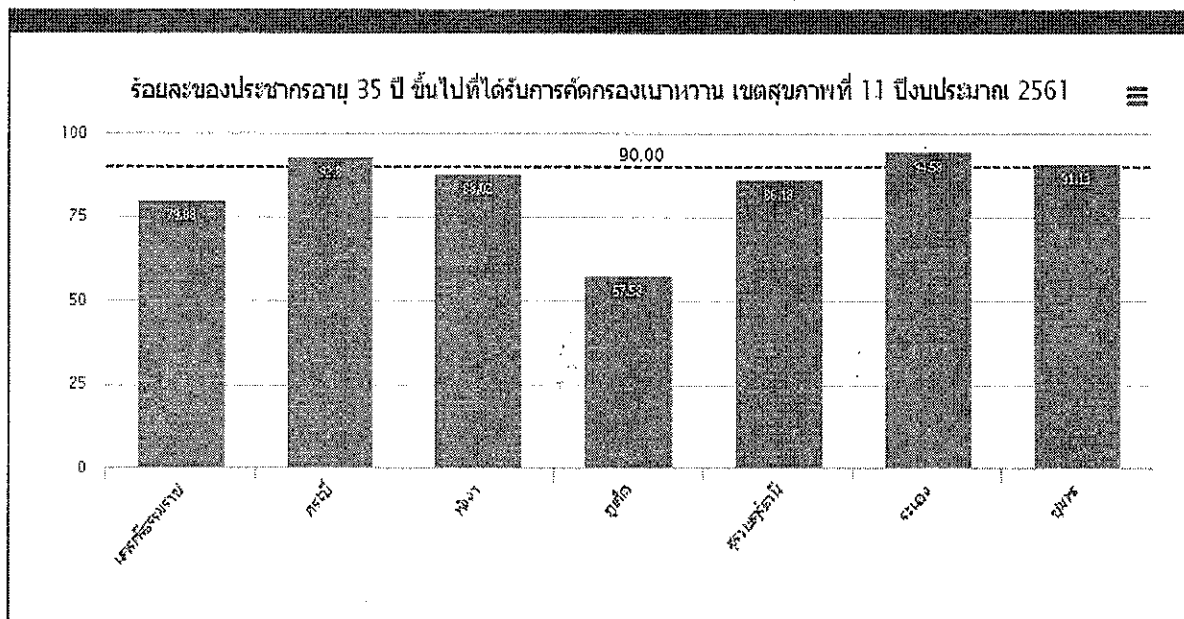

จังหวัด	รวม			ไตรมาส1		ไตรมาส2		ไตรมาส3		ไตรมาส 4	
	B	A	%	A	%	A	%	A	%	A	%
นครศรีธรรมราช	548,239	437,943	79.88	129,615	23.64	301,611	55.01	6,717	1.23	0	0
กระบี่	171,137	158,816	92.8	92,437	54.01	66,043	38.59	336	0.2	0	0
พังงา	104,970	92,398	88.02	33,867	32.26	58,121	55.37	410	0.39	0	0
ภูเก็ต	132,541	76,321	57.58	21,154	15.96	50,820	38.34	4,347	3.28	0	0
สุราษฎร์ธานี	418,683	360,814	86.18	176,116	42.06	180,804	43.18	3,894	0.93	0	0
ระนอง	60,761	57,470	94.58	47,209	77.7	10,203	16.79	58	0.1	0	0
ชุมพร	212,474	193,638	91.13	143,338	67.46	48,908	23.02	1,392	0.66	0	0
รวม	1,648,805	1,377,400	83.54	643,736	39.04	716,510	43.46	17,154	1.04	0	0

ข้อมูล โปรแกรม HDC ณ.วันที่ 24 พ.ค 2561

B หมายถึง จำนวนประชากรอายุ 35 ปีขึ้นไปในเขตรับผิดชอบทั้งหมด

A หมายถึง จำนวนประชากรอายุ 35 ปีขึ้นไป ได้รับการคัดกรองเบาหวาน

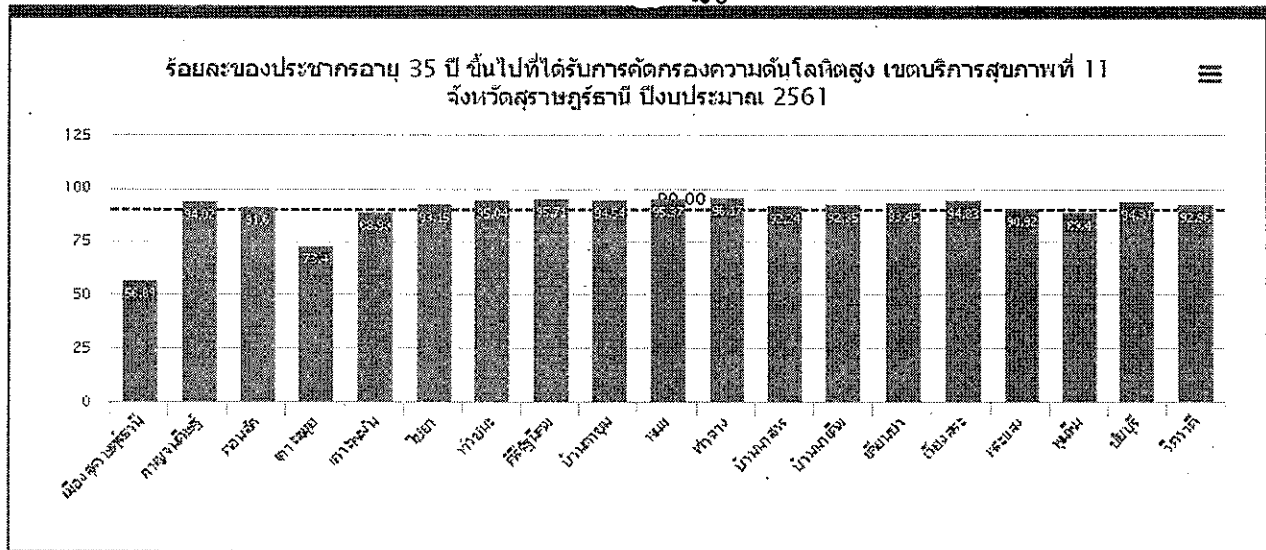

อำเภอ	รวม			ไตรมาส1		ไตรมาส2		ไตรมาส3		ไตรมาส4	
	B	A	%	A	%	A	%	A	%	A	%
เมืองสุราษฎร์ธานี	64,010	36,414	56.89	28,196	44.05	8,065	12.6	153	0.24	0	0
กาญจนดิษฐ์	34,266	32,218	94.02	15,027	43.85	16,921	49.38	270	0.79	0	0
ควนอัน	13,173	12,066	91.6	5,508	41.81	6,529	49.56	29	0.22	0	0
เกาะสมุย	23,275	17,083	73.4	2,133	9.16	14,695	63.14	255	1.1	0	0
เกาะพะงัน	6,571	5,847	88.98	3,234	49.22	2,612	39.75	1	0.02	0	0
ไชยา	18,224	16,976	93.15	2,839	15.58	13,998	76.81	139	0.76	0	0
ท่าชนะ	21,158	20,108	95.04	5,579	26.37	14,520	68.63	9	0.04	0	0
คีรีรัฐนิคม	15,461	14,797	95.71	13,802	89.27	817	5.28	178	1.15	0	0
บ้านตาขุน	5,605	5,299	94.54	4,197	74.88	1,100	19.63	2	0.04	0	0
พนม	14,610	13,934	95.37	6,139	42.02	7,746	53.02	49	0.34	0	0
ท่าฉาง	13,085	12,584	96.17	8,970	68.55	3,608	27.57	6	0.05	0	0
บ้านนาสาร	23,104	21,311	92.24	10,206	44.17	11,072	47.92	33	0.14	0	0
บ้านนาเดิม	8,956	8,316	92.85	2,886	32.22	5,411	60.42	19	0.21	0	0
เคียนซา	15,091	14,103	93.45	6,967	46.17	7,130	47.25	6	0.04	0	0
เวียงสระ	20,847	19,770	94.83	13,325	63.92	5,348	25.65	1,097	5.26	0	0
พระแสง	23,106	21,007	90.92	8,551	37.01	12,452	53.89	4	0.02	0	0
พุนพิน	31,988	28,596	89.4	12,677	39.63	15,302	47.84	617	1.93	0	0
ชัยบุรี	9,160	8,639	94.31	1,879	20.51	6,622	72.29	138	1.51	0	0
วิภาวดี	5,368	4,990	92.96	934	17.4	4,055	75.54	1	0.02	0	0
รวม	367,058	314,058	85.56	153,049	41.7	158,003	43.05	3006	0.82	0	0

ที่มา : โปรแกรม HDC ณ วันที่ 24 พ.ค. 61

B หมายถึง จำนวนประชากรอายุ 35 ปีขึ้นไป ในเขตรับผิดชอบทั้งหมด

A หมายถึง จำนวนประชากรอายุ 35 ปีขึ้นไป ได้รับการคัดกรองความดันโลหิตสูง

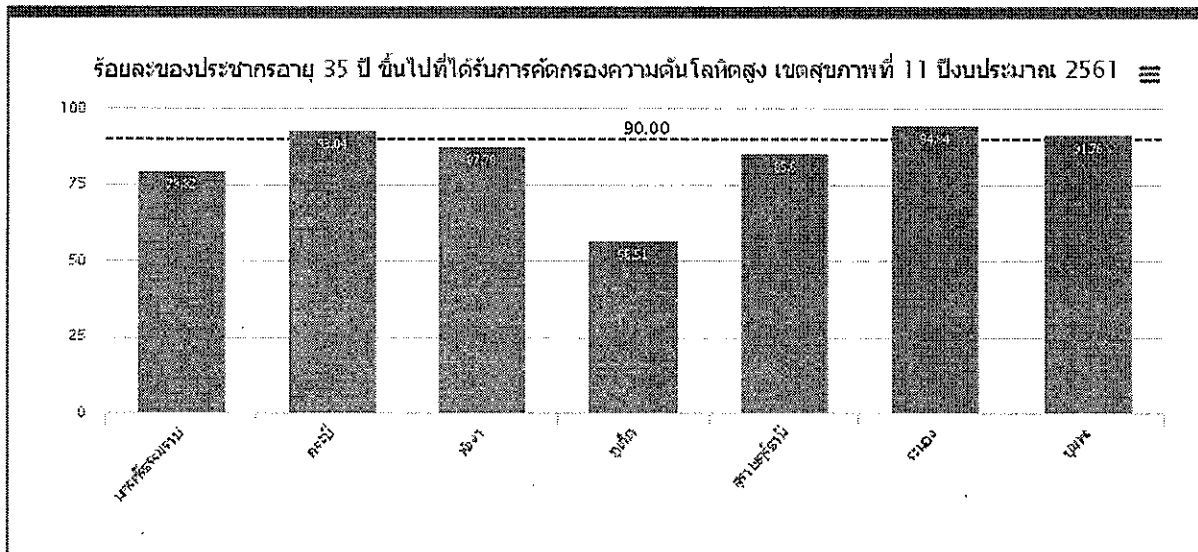

จังหวัด	รวม			ไตรมาส1		ไตรมาส2		ไตรมาส3		ไตรมาส4	
	B	A	%	A	%	A	%	A	%	A	%
นครศรีธรรมราช	474,685	378,912	79.82	111,525	23.49	261,638	55.12	5,749	1.21	0	0
กระบี่	153,218	142,559	93.04	83,801	54.69	58,454	38.15	304	0.2	0	0
พังงา	88,745	77,899	87.78	28,418	32.02	49,186	55.42	295	0.33	0	0
ภูเก็ต	121,066	68,414	56.51	18,602	15.37	45,817	37.84	3,995	3.3	0	0
สุราษฎร์ธานี	366,738	313,921	85.6	153,071	41.74	157,856	43.04	2,994	0.82	0	0
ระนอง	50,234	47,643	94.84	39,712	79.05	7,883	15.69	48	0.1	0	0
ชุมพร	181,004	166,082	91.76	123,722	68.35	40,978	22.64	1,382	0.76	0	0
รวม	1,435,690	1,195,430	83.27	558,851	38.93	621,812	43.31	14,767	1.03	0	0

ข้อมูล โปรแกรม HDC ณ.วันที่ 24 พ.ค 2561

B หมายถึง จำนวนประชากรอายุ 35 ปีขึ้นไปในเขตรับผิดชอบทั้งหมด

A หมายถึง จำนวนประชากรอายุ 35 ปีขึ้นไป ได้รับการคัดกรองโรคความดันโลหิตสูง

๘๒
(ร่าง) กำหนดการ

ในวาระรับเสด็จทูลกระหม่อมหญิงอุบลรัตนราชกัญญา สิริวัฒนาพรรณวดี
เปิดศูนย์เพื่อนใจ TO BE NUMBER ONE

วันอังคารที่ ๑๒ มิถุนายน ๒๕๖๑ ณ โรงเรียนเมืองสุราษฎร์ธานี อำเภอเมืองฯ จังหวัดสุราษฎร์ธานี

กิจกรรมช่วงที่ ๑ ณ โรงเรียนเมืองสุราษฎร์ธานี

เวลา ๑๐.๓๐ น. จุดที่ ๑ กิจกรรมชมรม TO BE NUMBER ONE / ชมบูชานิทรรศการผลการดำเนินงาน
ณ หอประชุมใหญ่ ชมรม TO BE NUMBER ONE ของจังหวัดสุราษฎร์ธานี

เวลา ๑๐.๓๐ - ๑๒.๐๐ น. จุดที่ ๒ ห้องกิจกรรมเรียนรู้ TO BE NUMBER ONE

- ณ ห้องกิจกรรม ๑ ■ ห้องกิจกรรม...การแสดง
- ณ ห้องกิจกรรม ๒ ■ ห้องกิจกรรม...เต้น
- ณ ห้องกิจกรรม ๓ ■ ห้องกิจกรรม...ร้องเพลง
- ณ ห้องกิจกรรม ๔ ■ ห้องกิจกรรม...พิธีกร

เวลา ๑๐.๓๐ - ๑๒.๐๐ น. จุดที่ ๓ ชมการแสดงมินิคอนเสิร์ต

- ณ เวทีคอนเสิร์ต ■ วงดนตรีลูกทุ่ง จากโรงเรียนเทพมิตรศึกษา
- วงดนตรีสตริง จากโรงเรียนเมืองสุราษฎร์ธานี
- การแสดงของ TO BE NUMBER ONE IDOL รุ่น ๘

เวลา ๑๕.๓๐ น. - เตรียมพร้อมรับเสด็จทูลกระหม่อมหญิงอุบลรัตนราชกัญญา สิริวัฒนาพรรณวดี
ณ หอประชุมใหญ่ (ซ้อมพิธีการ)

กิจกรรมช่วงที่ ๒ ร่วมรับเสด็จ ณ ศูนย์ฝึกและอบรมเด็กและเยาวชน เขต ๘ และ ณ โรงเรียนเมืองสุราษฎร์ธานี

เวลา ๑๗.๐๐ น. - ทูลกระหม่อมหญิงอุบลรัตนราชกัญญา สิริวัฒนาพรรณวดี เสด็จถึงสถานที่จัดงาน
ณ ศูนย์ฝึกและอบรมเด็กฯ ทรงกดปุ่มเปิดป้ายชมรมและป้ายศูนย์เพื่อนใจ TO BE NUMBER ONE
ณ ห้องทำการชมรม TO BE NUMBER ONE และศูนย์เพื่อนใจ

- เสด็จทอดพระเนตรการดำเนินงานของชมรมและศูนย์เพื่อนใจ TO BE NUMBER ONE
- ทรงปฏิสันถาร กับเยาวชนจากศูนย์ฝึกและอบรมเด็กฯ และสถานพินิจและคุ้มครองเด็กฯ

เวลา ๑๗.๓๐ น. - ทูลกระหม่อมหญิงอุบลรัตนราชกัญญา สิริวัฒนาพรรณวดี เสด็จถึงสถานที่จัดงาน
ณ โรงเรียนเมืองสุราษฎร์ธานี ทรงกดปุ่มเปิดป้ายชมรมและป้ายศูนย์เพื่อนใจ TO BE NUMBER ONE
ณ ห้องทำการชมรม TO BE NUMBER ONE และศูนย์เพื่อนใจ

ณ หอประชุมใหญ่ฯ - เสด็จทอดพระเนตรการดำเนินงานของชมรมและศูนย์เพื่อนใจ TO BE NUMBER ONE
- เสด็จทอดพระเนตรบูชานิทรรศการจากชมรม TO BE NUMBER ONE และลงพระนามบน
พระฉายาลักษณ์ ในแต่ละบูชของชมรม TO BE NUMBER ONE

ณ ห้องพิธีการ - พระราชทานเข็มพระนามย่อ อร. แก่ผู้สนับสนุนโครงการ TO BE NUMBER ONE

ณ ห้องทรงงาน - ทรงปฏิสันถาร กับเยาวชน TO BE NUMBER ONE (จำนวน ๘๐๐ คน)

ณ ห้องประทับพัก - เสด็จประทับพัก

เวลา ๒๐.๐๐ น. - ทรงคอนเสิร์ตร่วมกับผู้ว่าราชการจังหวัดฯ และนายแพทย์สาธารณสุขจังหวัดฯ
ณ เวทีทรงคอนเสิร์ต นายก อบจ. และหัวหน้าส่วนราชการในจังหวัด (๑๐ ท่าน)

- ทรงคอนเสิร์ต ร่วมกับ TO BE NUMBER ONE IDOL รุ่นที่ ๘

- ชมการแสดงคอนเสิร์ตจากศิลปินแกรมมี่

เวลา ๒๒.๐๐ น. - เสด็จกลับ

**การเตรียมรับเสด็จทูลกระหม่อมหญิงอุบลรัตนราชกัญญา สิริวัฒนาพรรณวดี
ในวโรกาสเสด็จเยี่ยมและติดตามผลการดำเนินงานโครงการ TO BE NUMBER ONE
ในวันอังคารที่ ๑๒ มิถุนายน ๒๕๖๑**

.....

การเตรียมความพร้อมการรับเสด็จทูลกระหม่อมหญิงอุบลรัตนราชกัญญา สิริวัฒนาพรรณวดี องค์ประธานโครงการรณรงค์ป้องกันและแก้ไขปัญหายาเสพติด : TO BE NUMBER ONE ในวโรกาสเสด็จฯ เปิดศูนย์เพื่อนใจ TO BE NUMBER ONE (TO BE NUMBER ONE FRIEND CORNER) เยี่ยมสมาชิก TO BE NUMBER ONE และชมผลการดำเนินงานโครงการฯ ของชมรม TO BE NUMBER ONE พื้นที่จังหวัดสุราษฎร์ธานี ในวันอังคารที่ ๑๒ มิถุนายน ๒๕๖๑ จำนวน ๒ แห่ง ดังนี้

๑. ศูนย์ฝึกและอบรมเด็กและเยาวชน เขต ๘
๒. โรงเรียนเมืองสุราษฎร์ธานี อำเภอเมืองฯ จังหวัดสุราษฎร์ธานี

ผู้ว่าราชการจังหวัดสุราษฎร์ธานี เน้นย้ำให้การรับเสด็จฯ ของจังหวัดสุราษฎร์ธานี จะต้องเป็นไปด้วยความเรียบร้อย สมพระเกียรติ และมีความปลอดภัยสูงสุด มอบหมายให้สำนักงานจังหวัดฯ ร่วมกับสำนักงานสาธารณสุขจังหวัดฯ โดยจัดทำคำสั่งมอบหมายภารกิจให้ส่วนราชการ/ หน่วยงาน รับผิดชอบ และถือปฏิบัติ และจัดประชุมเตรียมการรับเสด็จฯ โดยดำเนินการ ดังนี้

ครั้งที่ ๑ เมื่อวันที่ ๗ พฤษภาคม ๒๕๖๑ นำโดยหม่อมหลวงยุพดี ศิริวรรณ เลขาธิการมูลนิธิ TO BE NUMBER ONE และที่ปรึกษาโครงการ TO BE NUMBER ONE ร่วมกับคณะส่วนหน้าจากสำนักพระราชวัง ตัวแทนบริษัท เซชูแป เอเจนซี จำกัด และบริษัท จีเอ็มเอ็ม แกรมมี่ จำกัด(มหาชน) ลงพื้นที่ดูสถานที่เตรียมรับเสด็จฯ และร่วมประชุมกับคณะผู้บริหารจังหวัดสุราษฎร์ธานี นำโดยผู้ว่าราชการจังหวัดฯ ร่วมกับหัวหน้าส่วนราชการที่เกี่ยวข้อง ณ ศูนย์ฝึกและอบรมเด็กและเยาวชน เขต ๘ และโรงเรียนเมืองสุราษฎร์ธานี

ครั้งที่ ๒ วันที่ ๓๑ พฤษภาคม ๒๕๖๑ เวลา ๐๙.๐๐ น. ณ ห้องประชุมโรงเรียนเมืองสุราษฎร์ธานี อำเภอเมืองฯ จังหวัดสุราษฎร์ธานี โดยมีผู้เข้าร่วมประชุม คือ ผู้บริหารระดับจังหวัด หัวหน้าส่วนราชการ และเจ้าหน้าที่ผู้รับผิดชอบจากทุกหน่วยงานที่เกี่ยวข้อง รวม ๓๖ หน่วยงาน โดยผู้ว่าราชการจังหวัดฯ เป็นประธานการประชุม

ครั้งที่ ๓ วันที่ ๑ มิถุนายน ๒๕๖๑ โดยมีคณะส่วนหน้าจากสำนักพระราชวัง ตัวแทนจากบริษัท เซชูแป เอเจนซี จำกัด/ บริษัท จีเอ็มเอ็ม แกรมมี่ จำกัด(มหาชน) /เจ้าหน้าที่กรมสุขภาพจิต ลงพื้นที่ดูความก้าวหน้าด้านสถานที่ฯ และร่วมประชุมกับคณะผู้บริหารจังหวัดสุราษฎร์ธานี โดยผู้ว่าราชการจังหวัดฯ เป็นประธานการประชุม มีกำหนดการ ดังนี้

- | | |
|---------------|---|
| เวลา ๐๘.๔๕ น. | ลงพื้นที่ตรวจเตรียมความพร้อมการรับเสด็จฯ ณ ศูนย์ฝึกและอบรมเด็กและเยาวชน เขต ๘ |
| เวลา ๐๙.๔๕ น. | ลงพื้นที่ตรวจเตรียมความพร้อมการรับเสด็จฯ ณ รร.เมืองสุราษฎร์ธานี |
| เวลา ๑๐.๓๐ น. | ประชุมเตรียมการรับเสด็จฯ ณ ห้องประชุมโรงเรียนเมืองสุราษฎร์ธานี |

สำนักงานสาธารณสุขจังหวัดสุราษฎร์ธานี และโรงพยาบาลสุราษฎร์ธานี ได้รับมอบหมายภารกิจ ดังนี้

โรงพยาบาลสุราษฎร์ธานี

๑. จัดรถพยาบาลพร้อมแพทย์ พยาบาล เวชภัณฑ์ และอุปกรณ์ทางการแพทย์ให้พร้อมเพื่อตามชบวนเสด็จฯ จำนวน ๑ คัน โดยให้ประสานกับ กอ.ร.ถ.ภ.ม.ท.๔๕
๒. จัดรถพยาบาลพร้อมแพทย์ พยาบาล เวชภัณฑ์ และอุปกรณ์ทางการแพทย์ให้พร้อมที่จะปฏิบัติงานหากเกิดกรณีฉุกเฉินได้ตลอดเวลา ทุกที่หมาย
๓. จัดสำรองหมู่โลหิต กรุปโอ (O) ของพระองค์ท่านไว้ให้พร้อม
๔. สอดส่องดูแลผู้ป่วยที่จะมาขอเป็นคนไข้ในพระราชูปถัมภ์หากช่วยเหลือได้ ก็ให้ดำเนินการตามหน้าที่ หากช่วยเหลือไม่ได้ก็ให้ดำเนินการรับไว้ก่อน
๕. แจ้งให้โรงพยาบาลในพื้นที่เสด็จฯ ทุกแห่ง และโรงพยาบาลใกล้เคียงเตรียมความพร้อมกรณีฉุกเฉิน เตรียมห้อง ศัลยกรรมสำรองห้องพักฉุกเฉิน จัดแพทย์ พยาบาล ยารักษาโรคให้พร้อม โดยเฉพาะอย่างยิ่ง ที่โรงพยาบาลสุราษฎร์ธานี

สำนักงานสาธารณสุขจังหวัดสุราษฎร์ธานี

๑. คัดกรองผู้ป่วยที่มีอุณหภูมิในร่างกายสูง บริเวณเครื่องตรวจโลหะ/ วัตถุ (WALK THROUGH) ณ พื้นที่เสด็จฯ ทุกจุด
๒. ประสานการจัดการและจัดทำรายชื่อผู้บริจาคสมทบ TO BE NUMBER ONE และเข้าพระนามย่อ อร. จำนวนตามความเหมาะสม
๓. จัดช่อดอกไม้ (ไม่มีเกสร) พร้อมพานรองและผ้ารองถาดสวยงาม จำนวน ๑ ช่อ สำหรับผู้ว่าราชการจังหวัดฯ ถวายบนเวทีคอนเสิร์ต
๔. จัดเตรียมดอกกุหลาบสีแดงไว้หนาม จำนวน ๒๔ ดอก พร้อมถาด และผ้ารองถาดสวยงาม
๕. จัดเตรียมพานส่งพร้อมผ้ารองพาน (พานทรงรัฐธรรมนูญ) จำนวน ๕ ใบ
๖. จัดเตรียมอาหาร อาหารว่างและเครื่องดื่ม สำหรับผู้บริหารจังหวัด ข้าราชการชั้นผู้ใหญ่ ข้าราชการของจังหวัด จนท.กองงานในพระองค์ ศิลปิน/นักร้อง/พิธีกร บ.แกรมมี จนท.กรมสุขภาพจิต จนท.ผู้ปฏิบัติงาน ณ โรงเรียน เมืองสุราษฎร์ธานี ให้ครบทุกมือตามที่มีการร้องขอ
๗. จัดจำหน่ายเสื้อ TO BE NUMBER ONE เชิญชวนส่วนราชการทั้งภาครัฐภาคเอกชน ประชาชน สวมใส่วันรับเสด็จฯ
๘. ร่วมจัดทำทะเบียนบุคคลสำหรับเข้ารับเข็มที่ระลึกทูลเกล้าถวายสิ่งของ
๙. รวบรวมผู้ประสงค์สมัครเป็นสมาชิกนิตยสาร TO BE NUMBER ONE
๑๐. เชิญชวนผู้สนใจสมัครเป็นสมาชิกนิตยสาร TO BE NUMBER ONE โดยร่วมกับจังหวัดสุราษฎร์ธานี พร้อมจัดทำทะเบียนรายชื่อผู้สมัครสมาชิกนิตยสาร ในคำกราบทูลรายงานให้ผู้ว่าราชการจังหวัดฯ
๑๑. ประสานผู้บริหารระดับจังหวัดร่วมแสดงคอนเสิร์ตกับองค์กรประธานโครงการฯ จำนวน ๑๐ คน
๑๒. ให้การสนับสนุนเพิ่มเติมตามที่กองงานในพระองค์ฯ และกรมสุขภาพจิตร้องขอ



เอกสารประกอบการประชุม
คณะกรรมการวางแผนและประเมินผล(กวป.)
(โครงการประชุมสัมมนาบุคลากรสาธารณสุขเพื่อพัฒนางานสาธารณสุข)
สำนักงานสาธารณสุขจังหวัดสุราษฎร์ธานี
ครั้งที่ ๘/๒๕๖๑

วันพฤหัสบดีที่ ๓๑ พฤษภาคม ๒๕๖๑ เวลา ๐๙.๓๐ - ๑๒.๐๐ น.

ณ ห้องออกคิด ๒ โรงแรมนิภาการ์เด็น

อำเภอเมืองฯ จังหวัดสุราษฎร์ธานี

*** ก่อนเข้าประชุม โปรด Download เอกสารผ่าน QR code ***

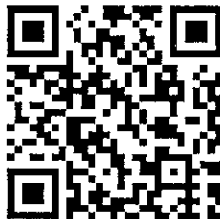

หรือ

<http://www.stpho.go.th/กวป.html>

วิธีการใช้ QR Code ระบบ IOS/Androids

๑. เปิด Application Line เข้าไปที่เพิ่มเพื่อน กดเมนู QR Code
๒. นำกล้องโทรศัพท์มือถือ/แท็บเล็ต Scan ไปที่ QR Code
๓. กดเปิด URL ที่ขึ้นบนจอโทรศัพท์/แท็บเล็ต ผ่าน Browser เปิดไฟล์ที่ต้องการ

หมายเหตุ : สามารถดาวน์โหลดเอกสารประกอบการประชุมฯ ได้ตั้งแต่วันที่ ๓๐ พฤษภาคม ๒๕๖๑ เป็นต้นไป